

**Informe Especial de Revisión Independiente del Informe
sobre la Situación Financiera y de Solvencia**

**BANSABADELL VIDA, S.A. DE SEGUROS Y REASEGUROS
Informe sobre la Situación Financiera y de Solvencia
correspondiente al ejercicio terminado el 31 de diciembre de 2022**

INFORME ESPECIAL DE REVISIÓN INDEPENDIENTE

A los administradores de BANSABADELL VIDA, S.A. DE SEGUROS Y REASEGUROS:

Objetivo y alcance de nuestro trabajo

Hemos realizado la revisión, con alcance de seguridad razonable, de los apartados “Valoración a efectos de solvencia”, “Gestión del capital” y las plantillas de información cuantitativa, incluidas en el “Anexo”, contenidos en el Informe adjunto sobre la situación financiera y de solvencia de BANSABADELL VIDA, S.A. DE SEGUROS Y REASEGUROS a 31 de diciembre de 2022, preparados conforme a lo dispuesto en la Ley 20/2015, de 14 de julio, de ordenación, supervisión y solvencia de las entidades aseguradoras y reaseguradoras, en su normativa de desarrollo reglamentario y en la normativa de la Unión Europea de directa aplicación, con el objetivo de suministrar una información completa y fiable en todos los aspectos significativos, conforme al marco normativo de Solvencia II.

Este trabajo no constituye una auditoría de cuentas ni se encuentra sometido a la normativa reguladora de la actividad de la auditoría vigente en España, por lo que no expresamos una opinión de auditoría en los términos previstos en la citada normativa.

Responsabilidad de los administradores de BANSABADELL VIDA, S.A. DE SEGUROS Y REASEGUROS

Los administradores de BANSABADELL VIDA, S.A. DE SEGUROS Y REASEGUROS son responsables de la preparación, presentación y contenido del informe sobre la situación financiera y de solvencia, de conformidad con la Ley 20/2015, de 14 de julio, de ordenación, supervisión y solvencia de las entidades aseguradoras y reaseguradoras, y su normativa de desarrollo y con la normativa de la Unión Europea de directa aplicación.

Los administradores también son responsables de definir, implantar, adaptar y mantener los sistemas de gestión y control interno de los que se obtiene la información necesaria para la preparación del citado informe. Estas responsabilidades incluyen el establecimiento de los controles que consideren necesarios para permitir que la preparación de los apartados “Valoración a efectos de solvencia”, “Gestión del capital” y “Anexo” del informe sobre la situación financiera y de solvencia, objeto del presente informe de revisión, esté libre de incorrecciones significativas debidas a incumplimiento o error.

Nuestra independencia y control de calidad

Hemos realizado nuestro trabajo de acuerdo con las normas de independencia y control de calidad requeridas por la Circular 1/2017, de 22 de febrero, de la Dirección General de Seguros y Fondos de Pensiones, por la que se fija el contenido del informe especial de revisión de la situación financiera y de solvencia, individual y de grupos, y el responsable de su elaboración, y por la Circular 1/2018, de 17 de abril, de la Dirección General de Seguros y Fondos de Pensiones, por la que se desarrollan los modelos de informes, las guías de actuación y la periodicidad del alcance del informe especial de revisión sobre la situación financiera y de solvencia, individual y de grupos, y el responsable de su elaboración.

Nuestra responsabilidad

Nuestra responsabilidad es llevar a cabo una revisión destinada a proporcionar un nivel de aseguramiento razonable sobre los apartados "Valoración a efectos de solvencia", "Gestión del capital" y "Anexo" contenidos en el informe adjunto sobre la situación financiera y de solvencia de BANSABADELL VIDA, S.A. DE SEGUROS Y REASEGUROS correspondiente al 31 de diciembre de 2022 y expresar una conclusión basada en el trabajo realizado y las evidencias que hemos obtenido.

Nuestro trabajo de revisión depende de nuestro juicio profesional, e incluye la evaluación de los riesgos debidos a errores significativos.

Nuestro trabajo de revisión se ha basado en la aplicación de los procedimientos dirigidos a recopilar evidencias que se describen en la Circular 1/2017, de 22 de febrero, de la Dirección General de Seguros y Fondos de Pensiones, por la que se fija el contenido del informe especial de revisión de la situación financiera y de solvencia, individual y de grupos, y el responsable de su elaboración, y en la Circular 1/2018, de 17 de abril, de la Dirección General de Seguros y Fondos de Pensiones, por la que se desarrollan los modelos de informes, las guías de actuación y la periodicidad del alcance del informe especial de revisión sobre la situación financiera y de solvencia, individual y de grupos, y el responsable de su elaboración.

Los responsables de la revisión del informe sobre la situación financiera y de solvencia han sido los siguientes:

- Revisor principal: ERNST & YOUNG, S.L. quien ha revisado los aspectos de índole financiero contable, y es responsable de las labores de coordinación encomendadas por las mencionadas circulares.
- Revisor profesional: EY TRANSFORMA SERVICIOS DE CONSULTORÍA, S.L. quien ha revisado todos los aspectos de índole actuarial.

Los revisores asumen total responsabilidad por las conclusiones por ellos manifestadas en el informe especial de revisión.

Consideramos que la evidencia que hemos obtenido proporciona una base suficiente y adecuada para nuestra conclusión.

Conclusión

En nuestra opinión los apartados “Valoración a efectos de solvencia”, “Gestión del capital” y “Anexo” contenidos en el informe adjunto sobre la situación financiera y de solvencia de BANSABADELL VIDA, S.A. DE SEGUROS Y REASEGUROS a 31 de diciembre de 2022, han sido preparados en todos los aspectos significativos conforme a lo dispuesto en la Ley 20/2015, de 14 de julio, así como en su normativa de desarrollo reglamentario y en la normativa de la Unión Europea de directa aplicación, siendo la información completa y fiable.

Madrid, 5 de abril de 2023

Revisor principal

ERNST & YOUNG, S.L.
C/ Raimundo Fernández Villaverde 65 (Madrid)
(Inscrita en el Registro Oficial de
Auditores de Cuentas con el Nº S0530
C.I.F.: B78970506)

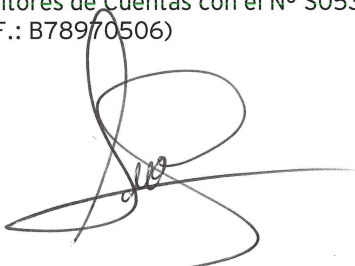

Ana Belén Hernández Martínez
(Inscrita en el Registro Oficial de
Auditores de Cuentas con el Nº 21.602)

Revisor profesional

EY TRANSFORMA SERVICIOS DE
CONSULTORÍA, S.L.
C/ Raimundo Fernández Villaverde 65 (Madrid)
(C.I.F.: B88428404)



Enrique García-Hidalgo Alonso
(Inscrito en el Instituto de Actuarios Españoles
con el número de colegiado 2.832)

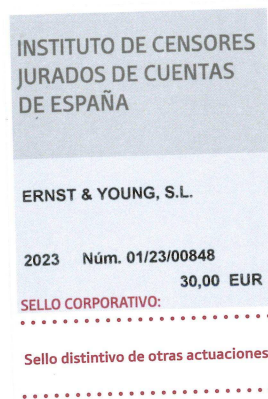

Informe sobre la situación financiera y de solvencia 2022

BanSabadell Vida, Sociedad Anónima de Seguros y Reaseguros

Tabla de contenidos

| | | | |
|---|-----------|--|-----------|
| Términos y Abreviaciones | 4 | C. Perfil de riesgo | 23 |
| Nota sobre auditabilidad | 5 | C.1 Riesgo de suscripción | 23 |
| A. Actividad y resultados | 6 | C.2 Riesgo de mercado | 25 |
| A.1 Actividad | 6 | C.3 Riesgo de contraparte | 27 |
| A.2 Resultados en materia de suscripción | 7 | C.4 Riesgo de liquidez | 28 |
| A.3 Rendimiento de las inversiones | 8 | C.5 Riesgo operacional | 29 |
| A.4 Resultados de otras actividades | 9 | C.6 Otros riesgos significativos | 30 |
| A.5 Cualquier otra información | 9 | C.7 Cualquier otra información | 30 |
| B. Sistema de gobierno | 10 | D. Valoración a efectos de solvencia | 31 |
| B.1 Información general sobre el sistema de gobierno | 10 | D.1 Activos | 31 |
| B.2 Aptitud y honorabilidad | 14 | D.2 Provisiones técnicas | 35 |
| B.3 Sistema de gestión de riesgos | 16 | D.3 Otros pasivos | 36 |
| B.4 Evaluación interna de los riesgos y la solvencia (ORSA) | 17 | D.4 Métodos de valoración alternativos | 38 |
| B.5 Sistema de control interno | 18 | D.5 Cualquier otra información | 38 |
| B.6 Función de Auditoría Interna | 20 | E. Gestión del capital | 39 |
| B.7 Función Actuarial | 21 | E.1 Fondos propios | 39 |
| B.8 Externalización | 22 | E.2 Capital de solvencia obligatorio y capital mínimo obligatorio | 40 |
| B.9 Cualquier otra información | 22 | E.3 Uso del submódulo de riesgo de acciones basado en la duración en el cálculo del capital de solvencia obligatorio | 42 |
| | | E.4 Diferencias entre la fórmula estándar y cualquier modelo interno utilizado | 42 |
| | | E.5 Incumplimiento del capital mínimo obligatorio y el capital de solvencia obligatorio | 43 |
| | | E.6 Cualquier otra información | 43 |
| | | Anexo | 44 |

Todos los importes del Informe sobre la Situación Financiera y de Solvencia se presentan en miles euros, redondeados al millar más cercano, con la consecuencia de que, en algunos casos, los importes redondeados pueden no sumar el total redondeado. Todas las ratios y desviaciones se han calculado utilizando las cantidades subyacentes en lugar de los importes redondeados.

BanSabadell Vida, Sociedad Anónima de Seguros y Reaseguros (continúa)

Resumen Ejecutivo

Perfil de negocio

BanSabadell Vida opera en el ramo de vida y accidentes, en el mercado español, a través de la red de distribución del Banco de Sabadell S.A.

BanSabadell Vida tiene por objeto social la práctica del seguro y reaseguro en el ramo de vida y de accidentes. Comercializa sus productos de vida ahorro y rentas, vida riesgo y accidentes en el territorio español y esencialmente a través de la red de distribución del Banco de Sabadell S.A.

Sistema de gobierno

BanSabadell Vida está regida y administrada por el Consejo de Administración y sometida al control y supervisión de la Dirección General de Seguros y Fondos de Pensiones.

Los órganos de gobierno de la Entidad son la Junta General de Accionistas y el Consejo de Administración. El Consejo de Administración es el responsable del sistema de gobierno y de las políticas de la Entidad. Para ello, cuenta con el apoyo de la Comisión de Auditoría, que tiene encomendada, entre otras, la función de asistir al Consejo de Administración en el cumplimiento de sus responsabilidades en relación con la supervisión y control de los procesos de elaboración y presentación de la información financiera requerida legalmente, el mantenimiento de un sistema de control y gestión del riesgo interno robusto, la efectividad de la auditoría interna y del gobierno de la Entidad. El marco de gobierno de la Entidad se basa en el modelo de las tres líneas de defensa y tiene implementadas las funciones fundamentales del sistema de gobierno: gestión de riesgos, cumplimiento normativo, auditoría interna y actuarial, que reportan sus conclusiones y recomendaciones a la Comisión de Auditoría, al Consejo de Administración y a otros comités relevantes.

Perfil de riesgo

BanSabadell Vida tiene un perfil de riesgo característico de una Entidad aseguradora de vida, siendo el riesgo de suscripción el riesgo más significativo.

Entre sus principales riesgos se incluyen el riesgo de suscripción de vida, el riesgo de mercado, el riesgo operacional y el riesgo de contraparte, siendo el riesgo de suscripción el más significativo. La Entidad gestiona y monitoriza sus riesgos con el objetivo de obtener un rendimiento sostenible en línea con su estrategia de negocio y apetito al riesgo.

Situación financiera

Con una ratio de solvencia del 150% a 31 de diciembre de 2022, BanSabadell Vida está por encima de la ratio de solvencia requerida.

150%

Ratio de Solvencia bajo Solvencia II
(a 31 de diciembre de 2022)

Eur 772 millones

Fondos Propios bajo Solvencia II
(a 31 de diciembre de 2022)

Eur 515 millones

Requerimiento de Capital de Solvencia (SCR)
calculado con la Fórmula Estándar de Solvencia II
(a 31 de diciembre de 2022)

Términos y Abreviaciones

| | |
|---------|---|
| AFR | Actuarial Function Report o Informe de la Función Actuarial |
| ALCO | Asset and Liabilities Committee o Comité de activos y pasivos |
| BEL | Best Estimate Liabilities o Mejor estimación de los pasivos/obligaciones derivadas de los seguros |
| BIA | Business Impact Analysis |
| BSCR | Basic Solvency Capital Requirement o Capital de Solvencia Básico |
| CFO | Chief Financial Officer o Director Financiero |
| CIFA | Critical or Important Function Activities o Funciones o Actividades operativas críticas o importantes |
| CRO | Chief Risk Officer o Director de Riesgos |
| DGSyFP | Dirección General de Seguros y Fondos de Pensiones |
| EIOPA | European Insurance and Occupational Pensions Authority o Autoridad Europea de Seguros y Pensiones de Jubilación |
| EMIR | European Market Infrastructure Regulation |
| FFPP | Fondos Propios según Solvencia II |
| IDP | Individual Development Plan o Plan Individual de Desarrollo |
| IFRS | International Financial Reporting Standards o Normas Internacionales de Información Financiera |
| LOSSEAR | Ley de Ordenación, Supervisión y Solvencia de las Entidades Aseguradoras y Reaseguradoras |
| MBS | Mortgage Backed Securities o Valores respaldados por hipotecas |
| MCEV | Market Consistent Embedded Value o valor intrínseco calculado en conformidad con los principios consistentes de mercado |
| MCR | Minimum Capital Requirement o Capital Mínimo Obligatorio |
| ODRAD | Órgano de Dirección Responsable de la Actividad de Distribución |
| ORSA | Own Risk and Solvency Assessment o Evaluación Interna de los Riesgos y de la Solvencia |
| QRT | Quantitative Reporting Templates o Plantillas de información cuantitativa |
| ROSSEAR | Reglamento de Ordenación, Supervisión y Solvencia de las Entidades Aseguradoras y Reaseguradoras |
| SCR | Solvency Capital Requirement o Capital de Solvencia Obligatorio |
| TRP | Total Risk Profiling o Perfil Total de Riesgos |

Nota sobre auditabilidad

Nota sobre importancia relativa

La información que se divulga en el informe sobre la situación financiera y de solvencia se considerará significativa si su omisión o inexactitud pudiera influir en la toma de decisiones o el criterio de los usuarios de este documento, incluidas las autoridades de supervisión.

La Entidad dispone de sistemas y estructuras adecuados para cumplir los requisitos exigidos en relación con las obligaciones de información y publicación del informe sobre la situación financiera y de solvencia, y cuenta con una política escrita de información a efectos de supervisión, aprobada por el Consejo de Administración de la Entidad, que garantiza la adecuación de toda la información publicada en dicho informe.

Resumen de normativa

El informe sobre la situación financiera y de solvencia se ha preparado en virtud del Artículo 51 de la Directiva 2009/138/CE, los Artículos 290 a 297 y el Anexo XX del Reglamento Delegado (UE) 2015/35 de la Comisión, el Reglamento Delegado (UE) 2019/981 de la Comisión de 8 de marzo de 2019 por el que se modifica el Reglamento Delegado (UE) 2015/35, las Directivas sobre presentación de información y divulgación pública BoS-15-109 de EIOPA y la Ley 20/2015, de 14 de julio, de Ordenación, Supervisión y Solvencia de las Entidades Aseguradoras y Reaseguradoras y el Real Decreto 1060/2015, de 20 de noviembre, de Ordenación, Supervisión y Solvencia de las Entidades Aseguradoras y Reaseguradoras.

La normativa de Solvencia II establece la obligación a las entidades aseguradoras de publicar con carácter anual el informe sobre la situación financiera y de solvencia. Dicho informe ha sido sometido a la revisión de auditores de cuentas y actuarios de seguros externos e independientes, que emiten un informe especial de revisión bajo el marco regulatorio de dos Circulares de la DGSyFP, siendo éstas la Circular 1/2017, de 22 de febrero, que fija el contenido y el responsable del informe especial de revisión, y la Circular 1/2018, de 17 de abril, de la DGSyFP, por la que se desarrollan los modelos de informes, las guías de actuación y la periodicidad del alcance del informe especial de revisión del informe sobre la situación financiera y de solvencia, individual y de grupos, y el responsable de su elaboración.

Asimismo, el informe sobre la situación financiera y de solvencia se ha preparado dando cumplimiento a la Resolución de 17 de diciembre de 2020, de la Dirección General de Seguros y Fondos de Pensiones, relativa a las tablas de mortalidad y supervivencia a utilizar por las entidades aseguradoras y reaseguradoras, y por la que se aprueba la guía técnica relativa a los criterios de supervisión en relación con las tablas biométricas, y sobre determinadas recomendaciones para fomentar la elaboración de estadísticas biométricas sectoriales.

Aprobación del informe sobre la situación financiera y de solvencia

Este informe ha sido revisado y aprobado por el Consejo de Administración de BanSabadell Vida el 29 de marzo de 2023.

A. Actividad y resultados

A.1 Actividad

BanSabadell Vida, Sociedad Anónima de Seguros y Reaseguros (en adelante “BanSabadell Vida” o la “Entidad”), tiene por objeto social la práctica del seguro y reaseguro en el ramo de vida y en el ramo de accidentes, en todas las modalidades autorizadas por la vigente legislación, y el ejercicio de todas las actividades preparatorias, complementarias o auxiliares que sean necesarias para la práctica del seguro y reaseguro privados o que tengan como finalidad la inversión de los fondos sociales en la forma permitida por la legislación vigente, ejerciendo su actividad tanto en territorio nacional como, en su caso, en el extranjero.

Su domicilio social está ubicado en la calle Isabel Colbrand, 22 de Madrid.

La Entidad está sujeta a las normativas y regulaciones de las entidades aseguradoras aplicables en España, constituida principalmente por la Ley de Ordenación y Supervisión y Solvencia de las Entidades Aseguradoras y Reaseguradoras (en adelante, “LOSSEAR”) y el Reglamento que desarrolla dicha ley, aprobado por el Real Decreto 1060/2015 de 20 de noviembre, de Ordenación, Supervisión y Solvencia de las Entidades Aseguradoras y Reaseguradoras (en adelante, “ROSSEAR”) y demás disposiciones vigentes aplicables.

La Entidad está sometida al control y supervisión de la Dirección General de Seguros y Fondos de Pensiones (en adelante, “DGSyFP”), Paseo de la Castellana, 44, Madrid e inscrita en el registro de entidades aseguradoras y reaseguradoras de la DGSyFP bajo la clave C0557.

Los auditores de cuentas son Ernst & Young S.L. Domicilio Social: Calle de Raimundo Fernández Villaverde, 65. 28003 Madrid - Inscrita en el Registro Mercantil de Madrid, tomo 9.364 general, 8.130 de la sección 3ª del Libro de Sociedades, folio 68, hoja nº 87.690-1, inscripción 1ª. C.I.F. B-78970506 y en el Registro de Sociedades del Instituto de Censores Jurados de Cuentas de España con el número S0503.

BanSabadell Vida es una sociedad anónima cuyo 50% del capital es propiedad de Banco de Sabadell S.A. (en adelante, “BS”), mientras que el otro 50% es propiedad de Zurich Vida, Compañía de Seguros y Reaseguros, S.A. (en adelante, “Zurich”). Las 1.459.500 acciones nominativas de 30,05 euros de valor nominal cada una, con idénticos derechos y obligaciones, se reparten de igual forma entre ambas sociedades. Adicionalmente, de acuerdo con el pacto de accionistas suscrito por las partes, Zurich ostenta el control de la Entidad. La Entidad forma parte de un grupo consolidado en el que Zurich Vida es la sociedad dominante, de acuerdo con lo que establece el artículo 42 del Código de Comercio y el artículo 83 de la ley 20/2015, de 14 de julio, de la “LOSSEAR”.

Asimismo, las entidades del Grupo Zurich en España forman parte del perímetro de consolidación de Zurich Insurance Group con sede social en Zurich, Suiza, cuyas cuentas anuales están depositadas en el Registro Mercantil de Suiza. Adicionalmente, las cuentas de la Entidad se integran en las cuentas anuales consolidadas de Grupo Banco Sabadell.

BanSabadell Vida participa, entre otras, en el capital social de Zurich Services, A.I.E (en adelante, la “AIE”) que presta servicios auxiliares a las actividades aseguradoras desarrolladas por sus socios.

La Entidad ejerce su actividad en todo el territorio nacional y ofrece a los clientes de BS, particulares, pymes, autónomos y grandes empresas, una amplia oferta de seguros de vida tanto de vida riesgo como de ahorro-inversión. La Entidad distribuye sus productos a través de los canales de distribución del Grupo Banco Sabadell en España.

La Entidad desarrolla sus actividades empresariales cumpliendo con los más altos estándares éticos, legales y profesionales, ayudando a sus clientes a entender los riesgos y a protegerse frente a ellos, sobre la base de sus principios para crear valor compartido para la Entidad y para sus grupos de interés: accionistas, clientes, empleados y la sociedad civil.

A. Actividad y resultados (continúa)

A.2 Resultados en materia de suscripción

A 31 de diciembre de 2022 las primas devengadas han ascendido a 1.130.356 miles de euros (1.319.165 de euros en 2021). A continuación, se presenta su distribución por línea de negocio:

Tabla 1

| Primas devengadas por línea de negocio | En miles de Euros | |
|--|-------------------|------------------|
| | 2022 | 2021 |
| Vida ahorro y rentas | 759.810 | 937.959 |
| Vida riesgo | 353.366 | 364.182 |
| Accidentes | 17.180 | 17.024 |
| Total | 1.130.356 | 1.319.165 |

Todo el negocio de la Entidad se ha suscrito en el territorio español. En el gráfico a continuación se desglosan las primas devengadas de seguro directo por zona geográfica nacional:

Gráfico 1: Primas devengadas por área geográfica

A 31 de diciembre de 2022 y 2021

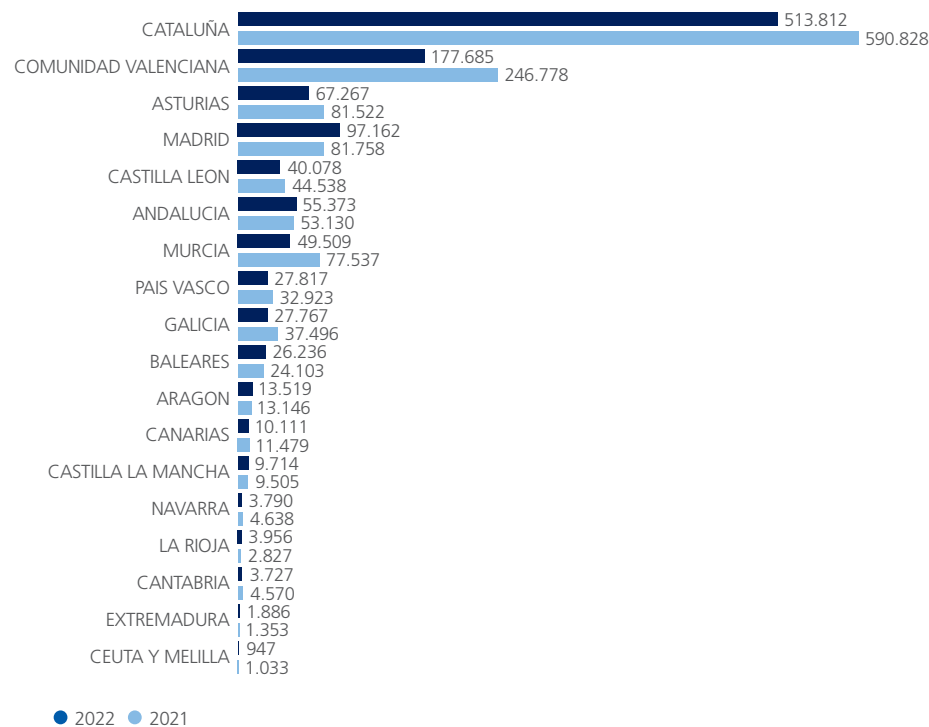

A 31 de diciembre de 2022, el resultado de la cuenta técnica del seguro de vida, que incluye el negocio de riesgo y ahorro, ha sido positivo de 125.764 miles de euros (106.980 miles de euros en 2021). Asimismo, el resultado de la cuenta técnica del negocio de No vida (producto de accidentes) también ha sido positivo de 8.265 miles de euros a 31 de diciembre de 2022 (10.069 miles de euros en 2021).

A. Actividad y resultados (continúa)

Tabla 2

| Resultado | En miles de Euros | 2022 | 2021 |
|---------------------------------------|-------------------|---------------------|----------------|
| | | Cuenta Técnica Vida | 125.764 |
| Cuenta Técnica No Vida | 8.265 | 10.069 | |
| Cuenta No Técnica | 19.595 | 8.704 | |
| Resultado (antes de impuestos) | | 153.624 | 125.754 |

Los resultados globales de la actividad se han generado principalmente en el ramo de vida riesgo gracias al crecimiento en volúmenes de nueva producción, diluyendo el peso de la cartera anterior a junio de 2017 (95% cedida a Swiss Re) y a una ligera mejora en el negocio de ahorro. El resultado de la cuenta técnica de no vida se ha reducido respecto al año anterior debido al aumento de la siniestralidad. La cuenta no técnica ha mejorado significativamente por la venta de la cartera de renta variable que ha reportado unos beneficios de 10.000 miles de euros.

El gráfico siguiente muestra la distribución de primas por segmento y producto a 31 de diciembre de 2022:

Gráfico 2: Distribución de primas por segmento y producto

%, a 31 de diciembre de 2022

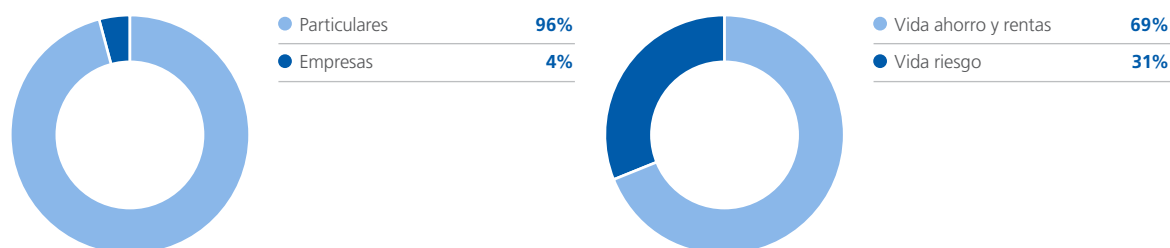

A.3 Rendimiento de las inversiones

La cartera de inversión de la Entidad se compone principalmente de renta fija, tanto bonos de deuda pública como privada. La siguiente tabla y gráficos muestran la distribución de activos dentro de la cartera de inversiones, sin incluir los activos asignados a la cartera Unit-Linked, a 31 de diciembre de 2022 y 2021, respectivamente.

La Entidad mantiene una exposición en inmuebles de 16.033 miles de euros a través de un edificio de oficinas destinado a la obtención de rentas por alquileres. Adicionalmente, la posiciones en fondos de inversión se corresponden en su práctica totalidad a un fondo de inversión inmobiliario.

Tabla 3

| Composición de la cartera por tipo de inversión | En miles de Euros | 2022 | 2021 |
|---|-------------------|---|------------------|
| | | Inmuebles (ajenos a los destinados al uso propio) | 16.033 |
| Renta fija | 7.428.198 | 9.253.328 | |
| Renta variable | 2.741 | 81.031 | |
| Fondos de inversión | 105.168 | 969 | |
| Derivados | -30.085 | -150.924 | |
| Depósitos distintos al efectivo | - | 5.381 | |
| Efectivo | 177.361 | 167.550 | |
| Total | | 7.699.415 | 9.357.336 |

A. Actividad y resultados (continúa)

Gráfico 3: Composición de la cartera por tipo de inversión

a 31 de diciembre de 2022

a 31 de diciembre de 2021

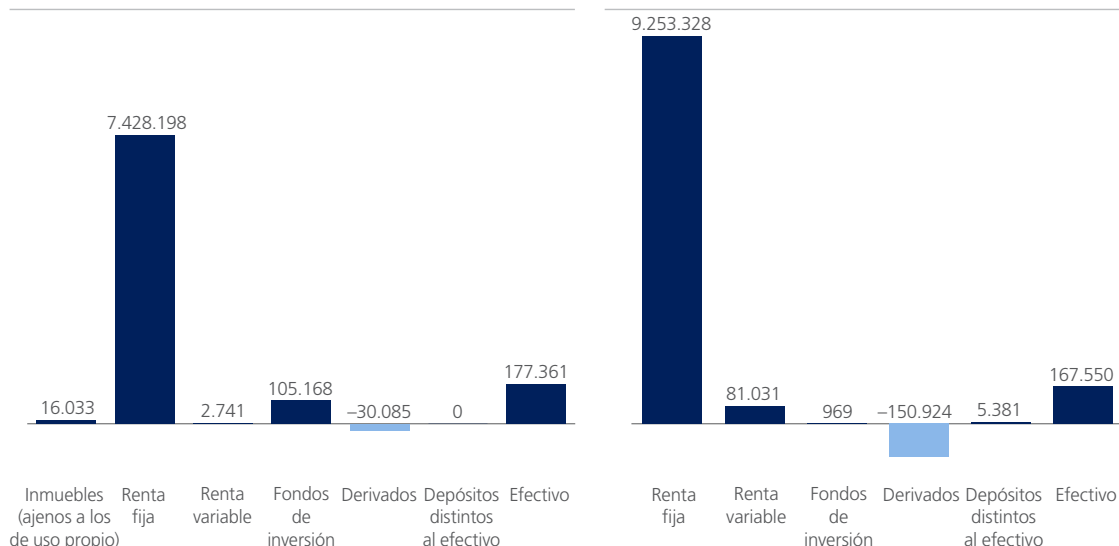

La Entidad ha generado 144.940 miles de euros en concepto de rendimiento neto de las inversiones durante el ejercicio 2022. Dicho rendimiento es debido principalmente a los ingresos de las inversiones en renta fija y renta variable, que han sido de 131.841 y 6.283 miles de euros, respectivamente, a 31 de diciembre de 2022.

A 31 de diciembre de 2022, las plusvalías realizadas han sido de 18.429 miles de euros, las minusvalías realizadas de 8.905 miles de euros y no se han practicado en el ejercicio deterioros sobre las posiciones mantenidas en renta variable. Los gastos derivados de las inversiones han sido de 11.708 miles de euros. Dichos gastos incluyen los gastos de inversiones, las dotaciones a la amortización, el pago de intereses de préstamos y otros gastos de la Entidad.

A 31 de diciembre de 2022, existen exposiciones en titulaciones, en forma de valores respaldados por hipotecas (MBS) por un valor de mercado de 1.781 miles de euros.

A 31 de diciembre de 2022, la Entidad ha reconocido pérdidas y ganancias directamente al patrimonio neto que mayoritariamente se derivan de inversiones disponibles para la venta (614.934 miles de euros). La corrección por asimetrías contables se aplica para aquellas inversiones asociadas a productos de vida a los que se aplican técnicas de inmunización por flujos según lo dispuesto en el artículo 33.2 del Reglamento de Ordenación y Supervisión de los Seguros Privados (580.200 miles de euros).

Tabla 4

Ingresos y gastos imputados a Patrimonio Neto

| En miles de Euros | 2022 | 2021 |
|---|----------------|---------------|
| Activos financieros disponibles para la venta | -614.934 | 378.858 |
| Corrección de asimetrías contables | 580.200 | -341.638 |
| Ingresos y gastos imputados directamente a patrimonio neto | -34.734 | 37.220 |

A.4 Resultados de otras actividades

La Entidad incluye dentro de la cuenta de pérdidas y ganancias no técnica ingresos procedentes de otras actividades, siendo el más significativo el correspondiente a los ingresos recibidos en concepto de comisiones por ser Entidad protectora de una Entidad de Previsión Social Voluntaria (4.030 miles de euros en 2022 y 4.233 miles de euros en 2021), de los cuales el 50% son liquidados a BS en concepto de comisión de distribución.

A.5 Cualquier otra información

La actividad de la Entidad no se ha visto impactada de forma material como resultado de la situación económica de 2022 de alza de inflación y de tipos de interés.

B. Sistema de gobierno

B.1 Información general sobre el sistema de gobierno

Estructura organizativa interna y responsabilidades

La Compañía dispone de un sistema de gobierno que garantiza la gestión sana y prudente de la actividad, proporcionado a la naturaleza, volumen y complejidad de sus operaciones, con el fin de establecer un sistema de toma de decisiones eficaz, evitar conflictos de intereses y garantizar una gestión adecuada de la Compañía.

En particular, la Compañía cuenta con una estructura organizativa transparente y apropiada que asegura una clara distribución y una adecuada separación de funciones, mecanismos eficaces para garantizar la transmisión de la información y políticas y prácticas de remuneración adecuadas a las características de la Compañía.

Los órganos de gobierno de la Compañía son la Junta General de Accionistas y el Consejo de Administración, según se define en los Estatutos Sociales y en el Contrato de Accionistas.

La Junta General de Accionistas (en adelante, la "Junta") decide, de conformidad con la normativa aplicable y los Estatutos Sociales de la Compañía, en los asuntos propios de su competencia.

BanSabadell Vida está regida y administrada por el Consejo de Administración (en adelante, el "Consejo"), a quién se atribuye el poder de representación de ésta. El Consejo es el máximo responsable de la estrategia operativa y financiera de la Compañía, teniendo a su cargo la definición y tutela de la implantación de las políticas correspondientes y fomentar el desarrollo de los diferentes aspectos de la organización de la Compañía, que permitan el establecimiento de un sistema de gobierno adecuado.

El Consejo de BanSabadell vida está compuesto por nueve (9) miembros no ejecutivos designados por los accionistas y un (1) miembro independiente, designado en atención a sus condiciones personales y profesionales, garantizando que puede desempeñar sus funciones sin verse condicionados por relaciones con la Compañía o su grupo de sociedades, sus accionistas o sus directivos. El Consejo puede ejercer directamente sus potestades o delegarlas, según su criterio, a personas concretas o comités, con la excepción de las materias reservadas.

La estructura de los órganos del sistema de gobierno de la Entidad es la siguiente:

Gráfico 4: Organigrama del sistema de Gobierno

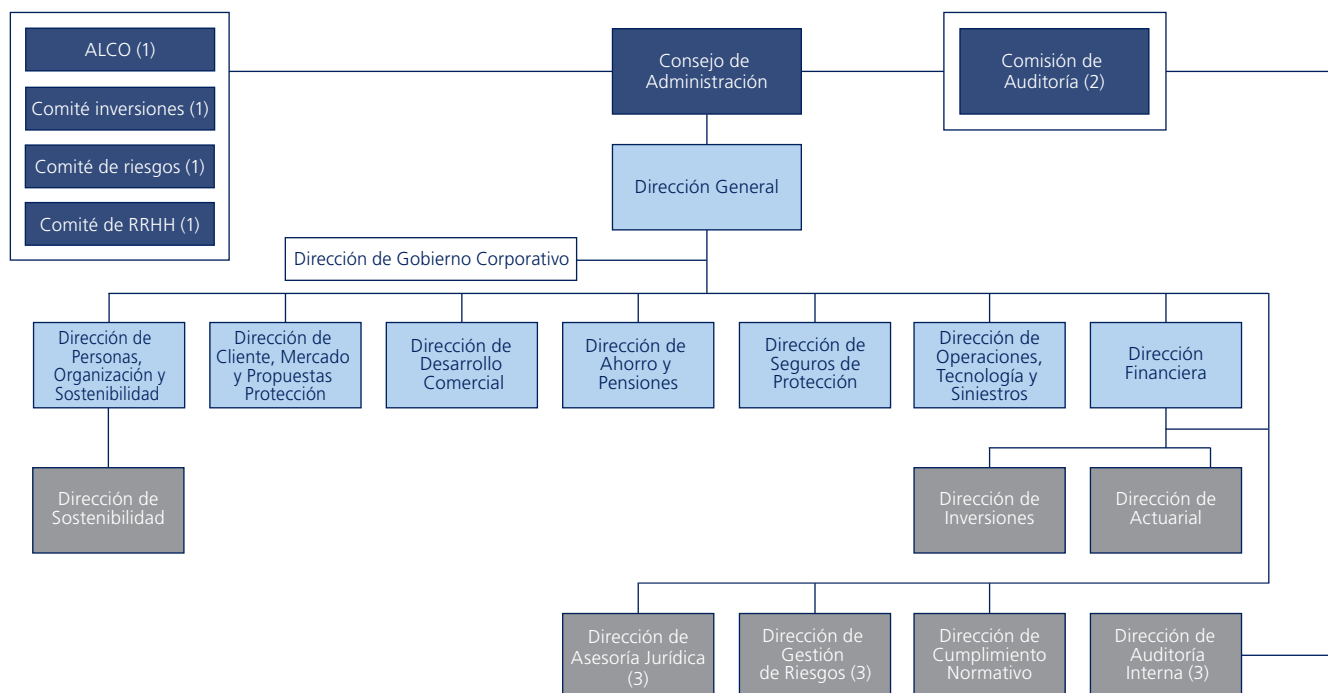

(1) Comité Técnico, con participación de los accionistas

(2) Comisión del Consejo de Administración

(3) Función externalizada en Zurich Services, A.I.E

■ Comité de Dirección Ejecutivo

■ Comité de Dirección Ampliado

B. Sistema de gobierno (continúa)

Comisión de Auditoría

El Consejo de Administración tiene constituida una Comisión de Auditoría (en adelante, la “Comisión”) que le asesora en todo aquello que tenga relación con la auditoría externa, los sistemas de control interno y la elaboración de información financiera preceptiva legalmente de la Compañía.

Comités técnicos

Además, de acuerdo con el Contrato de Accionistas, la Compañía tiene constituidos los Comités Técnicos que se relacionan a continuación:

- Comité de Riesgos
- Comité de Inversiones
- Comité de Activos y Pasivos (ALCO)
- Comité de Personas

Se constituirán con carácter temporal o permanente aquellos otros comités que resulten necesarios. Estos Comités carecen de capacidad decisoria y su función es elevar al Consejo, para su aprobación, aquellas propuestas que consideren, así como todo asunto que requiera ser puesto en conocimiento del mismo.

Adicionalmente, el Consejo tiene constituido un Órgano de Dirección Responsable de Distribución (ODRAD), desde marzo de 2020, para dar cumplimiento a lo establecido en el Real Decreto Ley 3/2020, de 4 de febrero, en transposición de la Directiva de Distribución de Seguros (IDD).

Director general y Comité de Dirección Ejecutivo

El Consejo designa a un director general, a propuesta del accionista Zurich, que tiene a su cargo la gestión diaria de la Compañía y a cuyo favor se otorgan poderes generales de representación y administración, según lo previsto en el Contrato de Accionistas. El director general, a su vez, tiene constituido un Comité de Dirección, con funciones de asesoramiento, soporte y ejecución de la estrategia de la Compañía. El Consejo aprueba el nombramiento de los directivos miembros del Comité de Dirección, a propuesta del director general.

Funciones fundamentales

El sistema de gobierno de la Compañía comprende las siguientes funciones fundamentales del sistema de gobierno (en adelante, “Funciones Clave”), de acuerdo con lo establecido en los artículos 65 y 66 de la Ley 20/2015, de 14 de julio, de Ordenación, Supervisión y Solvencia de las Entidades Aseguradoras y Reaseguradoras (LOSSEAR):

- Gestión de Riesgos
- Cumplimiento Normativo
- Auditoría Interna
- Actuarial

Respecto las Funciones de Actuarial y Cumplimiento Normativo, el Consejo de Administración ha acordado implantarlas internamente, habiendo nombrado a sus respectivos responsables. Estos tienen la autoridad, recursos y pericia necesarios para desarrollar adecuadamente su labor, teniendo acceso directo a cualquier colaborador de la Compañía, sin restricción de ningún tipo para acceder a cualquier información que precisen.

Las Funciones de Gestión de Riesgos y Auditoría Interna han quedado externalizadas en la entidad del Grupo, Zurich Services, A.I.E., de la que la Compañía es socia, mediante un contrato de prestación de servicios aprobado por el Consejo de Administración, de conformidad con el artículo 67 de la LOSSEAR. Dicho contrato se ha estipulado con arreglo a los requerimientos establecidos por el Reglamento Delegado de Solvencia II, en aras a garantizar que la externalización de dichas funciones se realice en modo eficaz y no vaya en detrimento de las obligaciones que incumben a la Compañía y al Consejo, que mantiene la responsabilidad de disponer de un sistema de gobierno efectivo. Por ello, y además de lo anterior, el mencionado contrato con la AIE incluye:

- la indicación de las personas responsables de los servicios correspondientes a cada Función Clave externalizada en la AIE (Riesgos y Auditoría Interna)
- la obligación de reporting periódico a la Comisión y/o al Consejo de la actividad realizada, por parte de los directores de las funciones clave externalizadas
- la limitación de la potestad de la AIE de sustituir a los directores de las funciones clave externalizadas sin consentimiento de la Compañía, así como la potestad de la Compañía de solicitar su sustitución motivadamente

B. Sistema de gobierno (continúa)

Todo lo anterior asegura que, incluso cuando externalizadas en la AIE, las funciones claves sigan correspondiendo en última instancia al Consejo, como responsable último del sistema de gobierno de la Compañía. Por ello y con independencia de que la Función Clave sea interna o esté externalizada, su responsable deberá reportar, al menos anualmente, al Consejo sobre las materias objeto de su competencia y, en todo caso, informar al Consejo de inmediato, y sin ningún tipo de interferencia, de cualquier hallazgo relevante que identifiquen en las materias objeto de su competencia.

Por su naturaleza de “funciones críticas”, según la reglamentación de Solvencia II (en adelante, “CIFA”), la externalización de las funciones clave ha sido comunicada a la DGSyFP, habiéndose notificado también la designación del director general de la Compañía como responsable de comprobar la actuación de la AIE en ejecución del contrato de servicios. El director general cuenta con la experiencia y conocimientos necesarios para ello, de acuerdo con la Política de aptitud y honorabilidad.

Así mismo, desde la AIE también se siguen prestando a la Compañía los servicios (no CIFA) siguientes:

- Asesoría Jurídica
- Servicio de Atención al Cliente

Cabe destacar que la AIE tiene implementadas las medidas organizativas necesarias para que los servicios sean prestados de la forma óptima, tanto desde un punto de vista operativo/control de riesgos como de eficiencia económica. La AIE cuenta con los medios necesarios para desarrollar las funciones requeridas de modo satisfactorio y ha adoptado todas las medidas necesarias para garantizar que ningún conflicto de intereses explícito o potencial ponga en peligro la satisfacción de las necesidades de la Compañía. Aun externalizadas en la AIE, las funciones claves seguirán respondiendo en última instancia al Consejo de administración como responsable último del sistema de gobierno de la Compañía.

Cambios significativos en el sistema de gobierno

En el ejercicio 2022, no se han producido cambios significativos en el sistema de gobierno corporativo de la Entidad.

Remuneración

Política y prácticas de remuneración

La política de remuneración está orientada a la estrategia de negocio, al marco establecido para la gestión del riesgo y a los planes operativos y financieros de la Entidad. Dicha política, aprobada por el Consejo de Administración, define y controla, de manera clara y concisa, las prácticas retributivas de la Entidad a fin de evitar que estas quebranten su solidez incentivando comportamientos de asunción excesiva de riesgos.

La Entidad aplica un sistema de remuneraciones gestionado de forma eficaz y equilibrada que ofrece oportunidades de remuneración total competitivas para atraer, retener, motivar y recompensar a los empleados y fomentar su máximo rendimiento alineado a la estrategia.

Los principios sobre los que se basa la política de remuneración que aplica la Entidad son los siguientes:

- Asunción de riesgos: la estructura y el nivel de remuneración total se ajustan a las políticas de riesgo y la capacidad de asunción de riesgos de la Entidad
- Rendimiento: la Entidad fomenta una cultura de alto rendimiento mediante la diferenciación de la remuneración total a través de un sistema estructurado de gestión del desempeño que utiliza como base para las decisiones de remuneración
- Flexibilidad: el salario variable se modula en relación con el rendimiento económico a corto y largo plazo siendo flexible hasta el punto de que sea posible suprimir su abono en el caso de que no se cumplan los objetivos establecidos por la Entidad
- Horizonte temporal: la arquitectura de remuneración de la Entidad se orienta a largo plazo para aquellos profesionales cuya función puede incidir sustancialmente en el perfil de riesgo de la Entidad
- Equilibrio: la política retributiva presenta una relación equilibrada entre sus componentes fijos y variables con el fin de que las decisiones que se tomen no pongan en riesgo la viabilidad y resultados de la Entidad
- Transparencia y sencillez: las normas de retribución son sencillas, claras y concisas y son conocidas por los afectados
- Equidad interna: la retribución se define en función del contenido de los puestos, procurando un tratamiento homogéneo para aquellos puestos de contenido asimilable y diferenciado, a su vez, de otros puestos de características distintas
- Competitividad externa: tanto la política aplicable como los importes retributivos correspondientes se definen teniendo en cuenta las tendencias de mercado con un criterio de posicionamiento y eficiencia competitivos
- Se promueve la inclusión de las cuestiones ambientales, sociales y de gobernanza (ASG) dentro de la gestión ejecutiva para generar una creación de valor sostenida y promover un desempeño corporativo sostenible, materializándose en objetivos específicos en estas materias en áreas relevantes de la organización

B. Sistema de gobierno (continúa)

Asimismo, la política de remuneración de la Entidad establece una clara distinción entre los criterios para el establecimiento de:

- La remuneración de base fija, que refleja principalmente la experiencia profesional pertinente y la responsabilidad en la organización según lo estipulado en la descripción de funciones como parte de las condiciones de trabajo, y
- La remuneración variable, que refleja un rendimiento sostenible y adaptado al riesgo, así como el cumplimiento de los objetivos establecidos entre el mando y el empleado
- y también se compone de elementos retributivos de previsión y beneficios sociales

Respecto a la remuneración a los consejeros, dicho cargo no es retribuido excepto en el caso del consejero independiente que percibe una retribución anual según lo acordado en la Junta General de accionistas, según se detalla en la nota 16 de la Memoria de las Cuentas Anuales de la Entidad que, asimismo, contiene referencia de la retribución y préstamos a los miembros de la alta dirección.

Criterios de desempeño individual y colectivo

Para adaptar la arquitectura de las remuneraciones a la consecución de los objetivos financieros más importantes y a la ejecución de la estrategia empresarial, la estructura de gestión del riesgo y los planes operativos de la Entidad, ésta utiliza planes de incentivos a corto y a largo plazo.

La remuneración variable se estructura de tal manera que, por término medio, se aplica una mayor ponderación al rendimiento sostenible a largo plazo en el caso de los empleados de mayor responsabilidad de la Entidad, incluidas las personas con mayor impacto en el perfil de riesgo de la Entidad. Esto garantiza el aplazamiento de una parte sustancial del componente variable de la remuneración para los empleados de primer nivel.

La retribución variable de los equipos comerciales se referencia a los planes de incentivos de ventas.

Los elementos que conforman el paquete de remuneración total que puede tener concedido un empleado, en función del alcance y la complejidad de la función, el nivel de responsabilidad y el nivel de exposición al riesgo, son los siguientes:

A. *Plan de incentivos a corto plazo:*

El plan de incentivos a corto plazo de la Entidad abarca a los empleados seleccionados por la dirección en función del puesto y nivel. Es un porcentaje del salario base que se evalúa en función del rendimiento individual de la persona y del rendimiento empresarial que se haya definido como criterio objetivo.

B. *Plan de incentivos a largo plazo:*

Para respaldar la consecución de los objetivos financieros a largo plazo, se aplican incentivos a largo plazo para un grupo definido de ejecutivos y directivos, cuyas funciones específicas se centran en los factores de rendimiento del valor para los accionistas a largo plazo. Este grupo incluye a los empleados con los niveles más altos de remuneración total, así como a aquellos empleados cuyas actividades influyen de forma significativa en el perfil de riesgo.

Planes complementarios en materia de previsión social

En materia de previsión social, a los empleados de la Entidad les es de aplicación lo previsto en su Convenio Colectivo. La Entidad tiene formalizado un plan de pensiones del sistema de empleo de aportación definida, que cubre las contingencias de jubilación, incapacidad permanente y fallecimiento. Los derechos y obligaciones están regulados en las especificaciones de dicho plan de pensiones.

Asimismo, a partir de un nivel de puesto, que se determina según la valoración interna de la Entidad, se realiza una aportación lineal anual a los empleados a un seguro colectivo de vida que cubre las contingencias de jubilación, fallecimiento e incapacidad, en los términos establecidos en la póliza que instrumenta el compromiso por pensiones. Asimismo, dichos empleados pueden sustituir esta aportación por la concesión de un vehículo de renting.

Operaciones significativas

La información relativa a operaciones significativas realizadas con Entidades del Grupo de cada uno de los accionistas corresponde, en el caso del BS, a las derivadas del contrato de agencia para la distribución de seguros, a las primas percibidas de contratos de seguro formalizados y a los gastos correspondientes a servicios de mantenimiento de aplicaciones informáticas. Respecto al Grupo Zurich, las operaciones corresponden a los gastos por prestaciones de servicios realizadas por la AIE, incluyendo la externalización de Funciones Clave, mencionada anteriormente.

B. Sistema de gobierno (continúa)

B.2 Aptitud y honorabilidad

Requisitos de aptitud y honorabilidad

La Entidad aplica requisitos de aptitud y honorabilidad a las personas que desempeñan los siguientes cargos:

- Consejeros
- Director general
- Funciones fundamentales que integran el sistema de gobierno
- Responsable en la Entidad de una función o actividad crítica o importante externalizada

La Entidad garantiza que las personas que desempeñan los cargos relacionados en el párrafo anterior sean aptas atendiendo a las obligaciones que correspondan individualmente a cada persona, de forma que garanticen una adecuada diversidad de cualificaciones, conocimiento y experiencia para que la Entidad sea gestionada y supervisada de forma profesional.

Asimismo, la Entidad comprueba la honorabilidad de las personas que desempeñan estos cargos mediante una evaluación de su honestidad y solvencia financiera basada en información fehaciente sobre su reputación, su comportamiento personal y su conducta profesional, incluido cualquier aspecto penal, financiero y de supervisión pertinente.

Lista de personas que ejercen funciones fundamentales en la Entidad

- Miguel Grau: Responsable de la Función Actuarial
- Bernardino Gómez Aritmendi: Responsable de supervisión de las funciones externalizadas intragrupo de Auditoría Interna y Gestión de Riesgos
- Neus Montmany: Responsable de la función de Cumplimiento Normativo

Proceso de evaluación de los requisitos de aptitud y honorabilidad

En cuanto a los requisitos de aptitud para consejeros la Entidad garantiza que los miembros del Consejo de Administración tengan de forma colectiva, cualificación, experiencia y conocimientos apropiados con respecto a los mercados de seguros financieros, la estrategia empresarial y modelo de empresas, el sistema de gobierno, el análisis financiero y actuarial y el marco regulador, para lo cual se solicita:

- Aportar Currículum Vitae en el que conste la experiencia de cargo, su formación y cualificación académica
- Completar las autoevaluaciones sobre aptitudes, los conocimientos y el desempeño
- Completar la autodeclaración sobre honorabilidad con los requisitos establecidos por la normativa vigente para su remisión a la DGSyFP
- No tener antecedentes penales. En concreto, no haber sido condenado por delitos o faltas contra el patrimonio, blanqueo de capitales, contra el orden socioeconómico y contra la Hacienda Pública y la Seguridad Social o que supusiese infracción de las normas reguladoras del ejercicio de la actividad aseguradora, bancaria o del mercado de valores o de protección de los consumidores. Se solicitará un certificado de antecedentes penales al efecto
- Participar en la formación para consejeros sobre régimen aplicable a los consejeros, gobernanza, marco regulatorio en el ámbito asegurador, modelos financieros y estratégicos y cualesquiera otros programas formativos que les sean aplicables por su función

El secretario del Consejo de Administración de la Entidad acredita que los miembros del Consejo de Administración poseen, en su conjunto, los conocimientos que determina la Ley.

Los mismos requisitos, excepto el último, se solicitan para el resto de personas distintas de los consejeros en el ámbito de la política de aptitud y honorabilidad de la Entidad. Estos requisitos se modulan en función de si las personas acceden a los cargos afectados desde el exterior o bien lo hacen por promoción interna.

B. Sistema de gobierno (continúa)

Las evidencias que dan conformidad a los requisitos mencionados son los siguientes:

Tabla 5

| Requisitos de aptitud y honorabilidad | Requisitos | Aptitud | Honorabilidad |
|---------------------------------------|---|--|--|
| | Nuevo nombramiento incorporado del exterior | <ul style="list-style-type: none"> • Comprobación de CV y comprobantes de cualificación profesional y académica • Comprobaciones de RRHH durante el proceso de selección • Comprobación colegiación profesional (si aplicable) • Antecedentes laborales • Comprobaciones de postgrados y actividad profesional desarrollada | <ul style="list-style-type: none"> • Comprobaciones de solvencia financiera • Antecedentes penales • Autodeclaraciones firmadas |
| | Nuevo nombramiento por promoción interna | <ul style="list-style-type: none"> • Adecuación de la cualificación profesional para el perfil de puesto según comprobaciones de RRHH | <ul style="list-style-type: none"> • Autodeclaraciones firmadas |
| | Persona que ya ocupa el puesto (reevaluación periódica) | <ul style="list-style-type: none"> • Renovación de autodeclaración cada 2 años • Revisión sobre cambios en la cualificación profesional • Formación completada | <ul style="list-style-type: none"> • Renovación de autodeclaración máximo cada 2 años • Confirmación de formación recibida |

El Consejo de Administración efectúa la consideración adecuada sobre la aptitud y la honorabilidad de las personas a las que afecta la política previamente a su nombramiento para el cargo.

A efectos de valorar si concurre la honorabilidad de las personas afectadas por la política de aptitud y honorabilidad se tienen en cuenta los requisitos que figuran en la LOSSEAR y posterior normativa de desarrollo.

En caso de que se verifique la no concurrencia de los requisitos de honorabilidad se procederá como sigue:

- El Consejo de Administración, a través de la Secretaría del Consejo, conocerá directamente y decidirá sobre los casos que pudieran afectar a otros miembros del Consejo de Administración y al director general. El miembro del Consejo de Administración afectado no podrá intervenir en la decisión que se toma por parte del resto de miembros del Consejo de Administración
- El director general conocerá directamente, a través de Cumplimiento Normativo o de Recursos Humanos, los casos que pudieran afectar al resto de personas afectadas por requisitos de aptitud y honorabilidad distintas de los consejeros. El director General, dará traslado al Consejo de Administración sobre la medida propuesta, para decisión del propio Consejo de Administración

Si durante el ejercicio de la actividad de la persona evaluada se da alguna de las circunstancias que la legislación determina como relevantes para la evaluación de su honorabilidad, el afectado lo debe comunicar inmediatamente a la Entidad a través de Recursos Humanos o de Cumplimiento Normativo .

Las infracciones producidas con anterioridad al acceso de una persona sujeta a la política de aptitud y honorabilidad, no determinan automáticamente que la persona afectada no sea apta y adecuada para la función.

La existencia de condenas penales, sanciones administrativas, acciones disciplinarias o investigaciones relevantes y fundadas, tanto en el ámbito penal como administrativo, son consideraciones relevantes a efectos de la evaluación. No obstante, la evaluación de los requisitos de idoneidad se hará caso a caso teniendo en cuenta la ponderación que señala LOSSEAR y normativa de desarrollo (por ejemplo, el carácter doloso o imprudente, su gravedad, resolución firme o no, prescripción de los hechos, etc).

La evaluación de las personas en el alcance de la Política de Aptitud y Honorabilidad se renovará cada 2 años, salvo que la DGSyFP imponga un periodo más corto.

Asimismo, y sin perjuicio de la revisión periódica que se efectúe, la Entidad tiene definidas en su política las siguientes situaciones que darían lugar a una reevaluación de la aptitud y honorabilidad:

- Si la persona presenta indicios de que haya llevado a cabo o vaya a llevar a cabo conductas de negocio no respetuosas con la legislación aplicable
- Si hay indicios para considerar que la conducta de una persona incrementa el riesgo de incurrir en delitos de tipo financiero (por ejemplo, blanqueo de capitales y financiación del terrorismo, estafas y otros tipos de corrupción)
- En los casos en que haya razones para considerar que la gestión saneada y prudente del negocio de la Entidad está en riesgo

B. Sistema de gobierno (continúa)

B.3 Sistema de gestión de riesgos

La estrategia de riesgos de la Entidad, establecida por el Consejo de Administración, consiste en asumir y adoptar un conjunto apropiado y equilibrado de riesgos que proporcione rendimientos suficientes y que permitan alcanzar o exceder sus objetivos de rendimiento de capital, buscando, a su vez, reducir o eliminar aquellos riesgos que no contribuyan a dicho objetivo, siempre que sea efectivo realizarlo, en términos de coste.

Los principales objetivos de la gestión de riesgos en la Entidad son:

- Proteger el capital mediante monitorización de que no se asumen riesgos por encima de la tolerancia al riesgo de la Entidad
- Potenciar la creación de valor y contribuir a un perfil óptimo de riesgo-rentabilidad proporcionando la base para una utilización eficiente del capital
- Apoyar los procesos de toma de decisiones de la Entidad proporcionando información de riesgos oportuna, fiable y consistente
- Proteger la marca y la reputación de la Entidad promoviendo una cultura robusta de conciencia de riesgos y una toma de riesgos disciplinada e informada

Para lograr estos objetivos, la Entidad se apoya en su marco de gestión de riesgos. La gestión de riesgos está integrada en la gestión del negocio de la Entidad y está alineada con su proceso de planificación y de gestión de cambios.

La Entidad evalúa los riesgos estratégicos y reputacionales de forma sistemática a través de su proceso de evaluación del perfil total de riesgos (en adelante, "Total Risk Profiling" o "TRP"), que permite identificar y evaluar la probabilidad de que se materialice un riesgo y su severidad, en caso de producirse. A continuación, la Entidad define, implementa y supervisa las acciones de mitigación acordadas. El TRP se realiza anualmente, vinculado al proceso de planificación, y se revisa trimestralmente. El TRP se presenta al Comité de Riesgos y se reporta al Consejo de Administración trimestralmente.

Asimismo, el resto de riesgos materiales a los que está expuesta la Entidad son cuantificados y monitorizados periódicamente en el Comité de Riesgos mediante indicadores de riesgos definidos en base al apetito de riesgo y los límites de tolerancia.

La directora de la Función de Gestión de Riesgos es responsable de la Función de Gestión de Riesgos, cuya misión es identificar con prontitud, evaluar, gestionar, reportar y monitorizar los riesgos a los que pueda estar expuesta la Entidad, y sus interdependencias. Reporta al Consejo de Administración y al Comité de Riesgos e informa a la Comisión de Auditoría de la Entidad.

B. Sistema de gobierno (continúa)

B.4 Evaluación interna de los riesgos y la solvencia (ORSA)

La Entidad define la Evaluación Interna de los Riesgos y de la Solvencia (en adelante, "Own Risk and Solvency Assessment" o "ORSA") como el conjunto de los procesos y procedimientos empleados para identificar, evaluar, monitorizar, gestionar y reportar los riesgos a corto y largo plazo a los que la Entidad está expuesta. Estos procesos y procedimientos están integrados en el marco integral de gestión de riesgos de la Entidad, articulado en las políticas de riesgos y la política ORSA, aprobadas por el Consejo de Administración, y en otros manuales y procedimientos relevantes.

Los responsables del ORSA en la Entidad son:

- La Función de Gestión de Riesgos prepara el informe ORSA en coordinación con el resto de unidades (Actuarial, Inversiones y Finanzas)
- El director general, la directora financiera (en adelante "CFO") y la directora de la Función de Gestión de Riesgos (en adelante, "CRO") revisan y firman el informe ORSA
- El Consejo de Administración de la Entidad supervisa y aprueba el ORSA

Un pilar fundamental del ORSA es la estimación de los riesgos basado en una evaluación interna de los mismos. El ORSA también incluye una actualización de la situación de solvencia presentada en condiciones normales y sometida a pruebas de tensión, así como una evaluación prospectiva de la situación de solvencia a lo largo del periodo de planificación trianual (2023 a 2025).

La Entidad proporciona a la Comisión de Auditoría y al Consejo de Administración un informe ORSA al menos anualmente, articulando información sobre riesgos y solvencia, para apoyar la toma de decisiones. El informe se elabora de acuerdo con el proceso de planificación. Adicionalmente, se realizan actualizaciones del ORSA para reflejar situaciones extraordinarias. Como resultado de la situación económica de 2022 de alza de inflación y de tipos de interés, el perfil de riesgos de la Entidad ha variado durante el año y por este motivo la Entidad ha considerado apropiado actualizar el ORSA para recoger la nueva situación.

Anualmente, como parte del ORSA, la Entidad prepara un plan de gestión de capital a tres años, basado en el plan de negocio, el capital requerido estimado en base a dicho plan, la evaluación prospectiva de la situación de solvencia efectuada en el ORSA y los movimientos de capital esperados (por ejemplo, dividendos).

B. Sistema de gobierno (continúa)

B.5 Sistema de control interno

El marco de control interno de la Entidad ICIF (Internal Control Integrated Framework) está basado en procesos y controles que tienen como objetivo mitigar riesgos financieros, de cumplimiento y otros riesgos operacionales identificados y reducirlos a un nivel aceptable.

Los componentes principales del marco de control interno de la Entidad son los siguientes:

Tabla 6

| Componentes del marco de control interno | Tipo de Riesgo | Marco de Control | Definición |
|--|--------------------------------|--|---|
| | Riesgo de Reporting Financiero | Controles de Reporting Financiero | Controles internos que mitigan el riesgo de errores significativos de reporting en los estados financieros. |
| | | Controles de Reporting del Capital Económico y de Solvencia (CECS) | Controles internos sobre el capital económico y solvencia que mitigan el riesgo de errores significativos en la información incluida en los informes relacionados con el capital económico y de solvencia. |
| | Riesgo Operacional | ICIF Controls / Operational Controls | Controles internos, para garantizar un enfoque coherente y transparente para la identificación y mitigación de los riesgos operacionales de la Entidad. |
| | | Otros controles operacionales | Controles internos (controles locales) que mitigan riesgos operacionales específicos de la Entidad, no cubiertos en ningún otro marco de control y considerados relevantes por los responsables de las unidades de negocio. |

El marco de control interno en la Entidad se basa en el sistema de las tres líneas de defensa:

- La primera línea de defensa corresponde a la Dirección General, Comité de Dirección y a los ejecutivos responsables de los procesos, sistemas, productos y personas de la Entidad. Sobre ellos recae la responsabilidad de gestionar el riesgo día a día. Esta responsabilidad de gestión de riesgos implica tener capacidad y responsabilidad para involucrarse en actividades que generan exposición a riesgos, tomar decisiones y actuar para garantizar que la exposición al riesgo se mantenga dentro de los parámetros de tolerancia al riesgo de la Entidad
- La segunda línea de defensa es la responsable de respaldar a los propietarios del riesgo de la primera línea con un marco y herramientas para ayudar a identificar, evaluar, controlar e informar sobre los riesgos. Asimismo, proporciona asesoramiento para comprender los riesgos y desarrollar los controles adecuados y proporciona un análisis independiente de las decisiones de riesgos y controles. Forman parte de la segunda línea la Función de Gestión de Riesgos, la Función de Cumplimiento Normativo y la Función Actuarial
- La tercera línea de defensa, constituida por la Función de Auditoría Interna, proporciona una evaluación independiente de la eficacia del diseño y de la operación del marco de gestión de riesgos y de los controles establecidos para gestionar los riesgos dentro de los parámetros de tolerancia de la Entidad

El Consejo de Administración supervisa la efectividad global del sistema de control interno y monitoriza la resolución de las incidencias significativas de control a través de la Comisión de Auditoría.

B. Sistema de gobierno (continúa)

Función de Cumplimiento Normativo

La Función de Cumplimiento Normativo es responsable de dar soporte al negocio y a las funciones en el diseño de los procesos y controles que aseguren el cumplimiento de las políticas de cumplimiento normativo, leyes y regulaciones; deberá alertar de los riesgos de incumplimiento cuando los procesos y controles no sean adecuados; deberá monitorizar la efectividad de los procesos y controles asociados a los mismos en función del riesgo previamente analizado; deberá evaluar si el diseño y la efectividad de los procesos son apropiados de acuerdo con las políticas de cumplimiento normativo, las leyes y regulaciones vigentes. También informa en el Comité de Riesgos de la Compañía acerca de los riesgos relevantes de incumplimiento.

La Función de Cumplimiento Normativo abarca las siguientes actividades:

- Asesora a la empresa sobre los riesgos de incumplimiento normativo. Facilita y proporciona a sus grupos de interés y de sus clientes, soluciones de cumplimiento sobre cuestiones relevantes como segunda línea de defensa.
- Realiza una evaluación del riesgo de cumplimiento independiente y con visión prospectiva
- Proporciona un Plan de Cumplimiento anual basado en el riesgo y realiza un seguimiento del progreso de su cumplimiento
- Gestiona los problemas de cumplimiento, lleva un registro de los mismos y realiza un seguimiento de su remediación.
- Proporciona una visión independiente sobre los riesgos de cumplimiento clave para el negocio.
- Realiza actividades independientes de supervisión y de control basadas en el riesgo.
- Proporciona información relevante sobre el riesgo de cumplimiento a través de informes específicos.
- Apoya la integración de una sólida cultura de cumplimiento en toda la organización, en un entorno de cambio regulatorio, a través de iniciativas de formación y sensibilización.

La directora de la Función de Cumplimiento Normativo es miembro del Comité de Dirección Ampliado y reporta al director general. Asimismo, reporta regularmente al Consejo de Administración y a la Comisión de Auditoría, en el ámbito de su función, dando el soporte adecuado a la Entidad para cumplir con los requisitos regulatorios aplicables y demás requisitos de cumplimiento.

La Función de Cumplimiento Normativo se constituye como una función del sistema de gobierno de la Entidad que se fundamenta en los siguientes principios básicos:

- Permitir a la Entidad gestionar los riesgos de cumplimiento
- Actuar como asesor de confianza
- Proporcionar criterio independiente, seguimiento, supervisión y control de los asuntos de cumplimiento

La Función de Cumplimiento Normativo fundamenta su mandato en los principios de actuación operativos y de autoridad contenidos en la política de Cumplimiento Normativo y ejerce su actividad mediante la metodología y criterios de responsabilidad contenidos en el Programa de Cumplimiento Normativo.

La Función de Cumplimiento Normativo desarrolla una metodología estructurada para la identificación, evaluación y priorización de sus actividades de asesoramiento y para proporcionar seguridad sobre el cumplimiento. Este enfoque tiene como punto de partida una evaluación anual de riesgos. El resultado de esta evaluación se complementa también con otras fuentes de información (impacto de nuevos desarrollos legislativos, información relevante del negocio, etc.) para priorizar las actividades de la función desarrollando un plan anual de Cumplimiento Normativo, con el objeto de proporcionar el adecuado apoyo al negocio integrando los controles de mitigación del riesgo en las políticas y/o procedimientos e implementando programas de revisión de la efectividad de los controles de cumplimiento adecuados.

El plan anual de Cumplimiento Normativo se presenta en la Comisión de Auditoría previamente a su aprobación por parte del Consejo de Administración.

B. Sistema de gobierno (continúa)

B.6 Función de Auditoría Interna

La Función de Auditoría Interna establece, aplica y mantiene un plan de auditoría teniendo en cuenta toda la actividad de la Entidad y el sistema de gobierno al completo y que incluye la comprobación de la adecuación y eficacia del sistema de control interno y de otros elementos del sistema de gobierno. Auditoría Interna adopta en su funcionamiento un planteamiento basado en el riesgo a la hora de decidir sus prioridades.

Auditoría Interna ejecuta el plan de auditoría de acuerdo a estándares internos operativos, que incorporan y cumplen con las normas internacionales para el ejercicio profesional de la Auditoría Interna. Auditoría Interna tiene en consideración el trabajo de otras funciones de aseguramiento a la hora de ejecutar su trabajo.

La responsable de la Función de Auditoría Interna presenta el plan de auditoría a la Comisión de Auditoría y al Consejo de Administración, quién aprueba el plan de auditoría anualmente. Asimismo, la responsable de la Función de Auditoría interna informa periódicamente a la Alta Dirección, a la Comisión de Auditoría y, al menos una vez al año, al Consejo de Administración, sobre el desempeño del plan, resultados de los trabajos realizados y el estado de resolución de las acciones correctivas. El Consejo de Administración podrá determinar las acciones a adoptar en base a las conclusiones y recomendaciones reportadas por Auditoría Interna y garantiza que éstas se lleven a cabo.

Auditoría Interna puede comunicarse, por iniciativa propia, con cualquier miembro del personal, y dispone de la autoridad, los recursos y la pericia necesarios, así como de acceso sin restricciones a toda la información pertinente necesaria para cumplir con sus responsabilidades.

Auditoría Interna es independiente de las funciones operativas y no tiene responsabilidades operativas sobre las áreas que revisa. Auditoría Interna no asume otras funciones fundamentales.

La responsable de la Función de Auditoría Interna es nombrada por el Consejo de Administración y reporta a la Comisión de Auditoría, la cual supervisa el trabajo de la Función de Auditoría Interna. La responsable de la función asiste a todas las reuniones de la Comisión de Auditoría para reportar sobre asuntos relacionados con sus áreas de responsabilidad.

Auditoría Interna es evaluada al menos una vez cada cinco años por un equipo de evaluación cualificado e independiente. Los resultados confirman que Auditoría Interna cumple con las normas internacionales para el ejercicio profesional de la Auditoría Interna.

El funcionamiento y responsabilidades de la Función de Auditoría Interna se regulan en la política de Auditoría Interna.

B. Sistema de gobierno (continúa)

B.7 Función Actuarial

La Función Actuarial establece los estándares actuariales de gobierno, presentación de información y procesos en la Entidad.

El director de la Función Actuarial (en adelante, "Chief Life Actuary"), nombrado por el Consejo de Administración, es el responsable de la Función Actuarial para todas las tareas definidas en la regulación de Solvencia II, y en la normativa española concordante. El responsable de la función Actuarial reporta directa e independientemente al Consejo de Administración de la Entidad y a la Comisión de Auditoría. Es miembro del Comité de Dirección Ampliado de la Entidad y reporta al CFO por lo que se refiere a sus responsabilidades operativas.

El director de la Función Actuarial coordina la producción de las provisiones IFRS ("International Financial Reporting Standards" o Normas Internacionales de Información Financiera) para el Grupo. Se responsabiliza también de la valoración de la Entidad (Market Consistent Embedded Value o "MCEV"), del cálculo del capital de solvencia regulatorio y de velar por la rentabilidad de los productos comercializados por la Entidad y por la adecuación de los tratados de reaseguro suscritos. Las responsabilidades de la Función Actuarial incluyen, entre otras:

- Coordinar el cálculo de las provisiones técnicas
- Cerciorarse de la adecuación de las metodologías y los modelos subyacentes utilizados, así como de las hipótesis empleadas en el cálculo de las provisiones técnicas
- Evaluar la suficiencia y la calidad de los datos utilizados en el cálculo de las provisiones técnicas
- Cotejar el cálculo de las mejores estimaciones con la experiencia anterior
- Informar al Consejo de Administración sobre la fiabilidad y adecuación del cálculo de las provisiones técnicas bajo normativa Solvencia II
- Supervisar el cálculo de las provisiones técnicas en los supuestos en que, por no disponerse de datos suficientes y de calidad adecuada, se utilicen aproximaciones, incluidos enfoques caso por caso, en relación con el cálculo de la mejor estimación de las provisiones técnicas
- Revisar la adecuación de las políticas de suscripción y reaseguro
- Contribuir a la aplicación efectiva del sistema de gestión de riesgos, en particular en lo que respecta a la modelización del riesgo en que se basa el cálculo de los requerimientos de capital, y la evaluación interna de riesgos y solvencia
- Emitir anualmente un informe escrito ("AFR", Actuarial Function Report) que presenta al Consejo de Administración con su opinión referente a la adecuación de las provisiones técnicas bajo Solvencia II, a la política de suscripción, a los acuerdos de reaseguro y al resto de materias relevantes de su competencia

La Función Actuarial ha contribuido durante el ejercicio a la implementación efectiva del sistema de gestión de riesgos de la empresa a través de las siguientes actividades, principalmente:

- Cálculo del Capital de Solvencia Obligatorio: la función actuarial efectúa el cálculo del requisito de capital de solvencia reglamentario cada trimestre, analizando el movimiento durante el ejercicio y analizando y dando su opinión sobre la adecuación de la fórmula estándar en el cálculo de su posición de solvencia
- ORSA: la Función Actuarial ha contribuido en la elaboración del informe ORSA de la Entidad, presentado al Consejo de Administración y al regulador
- Cuadro de Mando de Riesgos: la Función Actuarial ha dado soporte al área de Riesgos en la elaboración del Cuadro de Mando de Riesgos regular y en análisis ad-hoc para el Comité de Riesgos de la Entidad

B. Sistema de gobierno (continúa)

B.8 Externalización

La externalización es cualquier tipo de acuerdo implementado entre la Entidad y un proveedor de servicios en virtud del cual éste realiza una actividad o una función de carácter permanente o recurrente necesaria para el desarrollo de la actividad de la Entidad. Los proveedores de servicios pueden ser:

- Un proveedor externo, o
- Una sociedad vinculada a la Entidad y/o a sus accionistas

El marco, procedimiento y requisitos para la externalización de servicios de la Entidad se define en la política de externalización aprobada por el Consejo de Administración.

En dicha política se detallan las Funciones Clave y servicios críticos:

- Funciones del sistema de gobierno (Cumplimiento Normativo, Gestión de Riesgos, Auditoría Interna, Actuarial)
- Contabilidad y operaciones financieras
- Diseño y determinación de precios de productos
- Gestión de activos
- Gestión de siniestros
- Almacenamiento y transferencia de datos confidenciales de las Funciones Clave
- Mantenimiento y soporte de sistemas informáticos de las Funciones Clave

Según se establece en la política de externalización, las actividades mencionadas se consideran críticas a efectos de los requerimientos de Solvencia II en la medida en que un potencial deterioro del servicio exteriorizado pudiese impactar materialmente en las operaciones de la Entidad.

Para cada una de las Funciones Clave externalizadas la Entidad designa un responsable interno de supervisión del servicio, que cuenta con la experiencia y conocimientos suficientes para comprobar la actuación de los proveedores de servicios.

La Entidad comunica a la DGSyFP la externalización de Funciones Clave, así como cualquier cambio significativo en relación con dichas funciones. Se consideran significativos los cambios relativos al responsable de la función o actividad externalizada, al proveedor del servicio o al alcance de las actividades externalizadas.

La decisión de externalizar alguna Función Clave se basa en factores de costes, eficiencia, servicio al cliente y otros relacionados con el negocio, siempre asegurando que la Entidad mantiene el control de las funciones críticas de gobierno y de las actividades clave. Asimismo, se realiza una evaluación de riesgos como parte del análisis y se lleva a cabo un proceso de debida diligencia sobre el proveedor a seleccionar para comprobar que este pueda desarrollar las funciones o actividades requeridas de modo satisfactorio y posea la capacidad y cualquier autorización exigida por la normativa para ello.

Todos los acuerdos de externalización están formalizados a través de un contrato revisado por el área Legal, quien verifica que se incluyan las provisiones específicas para la externalización de Funciones Clave, de acuerdo con la normativa vigente, y que aseguren una gestión de riesgos adecuada al tipo de trabajo externalizado.

Periódicamente, la Entidad verifica que, para todas las Funciones Clave externalizadas, existe un proceso de gestión del contrato y de seguimiento de las obligaciones contractuales y que se hayan identificado controles adecuados.

La Entidad sigue respondiendo del cumplimiento de todas las obligaciones previstas en la normativa de seguros en relación con las actividades externalizadas. Además, existe un proceso monitorizado por la Función de Gestión de Riesgos, mediante el cual se verifica periódicamente la adherencia a la política de Externalización.

La Entidad tiene externalizadas como servicios críticos parte de los servicios médicos para la suscripción de pólizas de vida-riesgo, archivo y gestión de documentos, mantenimiento de sistemas de información y una parte de la gestión de inversiones de cartera. Además, de acuerdo con lo descrito en el apartado B.1 del presente informe, la Entidad tiene externalizadas las Funciones Clave de Gestión de Riesgos y Auditoría Interna con Zurich Services, A.I.E., entidad ubicada en España.

B.9 Cualquier otra información

No existe información de relevancia adicional no contenida en los apartados anteriores.

C. Perfil de riesgo

El Capital de Solvencia Obligatorio (SCR) a 31 de diciembre de 2022 asciende a 514.950 miles de euros, comparado con 320.438 miles de euros en 2021. El perfil de riesgos de la Entidad se ha visto impactado como resultado de la situación económica de 2022 de alza de inflación y de tipos de interés. El riesgo de suscripción ha tomado un mayor peso como resultado de la subida de tipos de interés.

El SCR es un capital objetivo o capital de solvencia obligatorio, que permite a la Entidad hacer frente a pérdidas imprevistas y que proporciona a los asegurados una seguridad razonable de que se realizarán pagos cuando éstos se hagan efectivos. En concreto, el nivel de capital definido es aquel que cubriría la pérdida máxima esperada en un año en un 99,5% de los casos.

El incremento del SCR a 31 de diciembre de 2022 viene dado principalmente por el incremento del riesgo de suscripción de vida y la menor absorción de pérdidas de los impuestos diferidos, parcialmente compensado por un decremento del riesgo de mercado, contraparte y operacional.

El siguiente gráfico muestra la composición del SCR de la Entidad:

Gráfico 5: Componentes del Capital de Solvencia Obligatorio (SCR)
% a 31 de diciembre de 2022

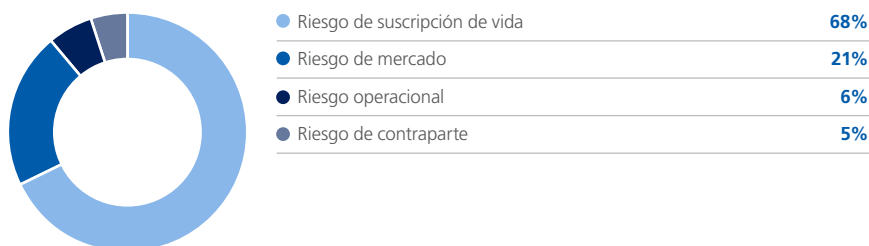

C.1 Riesgo de suscripción

El riesgo de suscripción es el riesgo de pérdida o de modificación adversa de los compromisos contraídos en virtud de los seguros, atendiendo a los eventos cubiertos, debido a la inadecuación de las hipótesis de tarificación y constitución de provisiones. Los principales riesgos de suscripción que afronta la Entidad son los riesgos biométricos, que incluyen el riesgo de mortalidad, longevidad y morbilidad. Asimismo, la Entidad está expuesta al riesgo de anulaciones, rescates o suspensión del pago de primas por parte de los tomadores y al riesgo de que los gastos incurridos por la Entidad sean más altos de lo esperado.

Exposición al riesgo de suscripción

Los pasivos correspondientes a seguros de vida, que incluyen los seguros de vida riesgo y los seguros de ahorro, ascendían a 6.832.435 miles de euros a 31 de diciembre de 2022 (8.362.454 miles de euros en 2021). Los pasivos unit-linked (productos donde el tomador asume el riesgo de inversión) ascendían a 301.336 miles de euros a 31 de diciembre de 2022 (345.124 miles de euros en 2021). El riesgo de suscripción (SCR) a 31 de diciembre de 2022 era de 474.073 miles de euros (210.233 de euros en 2021) de acuerdo con la información cuantitativa anual remitida a la DGSyFP.

Medidas para evaluar el riesgo de suscripción

La Entidad dispone de un Comité de Productos para aprobar el lanzamiento de nuevos productos, así como revisar y aprobar cambios en sus productos en vigor. Estas revisiones permiten a la Entidad gestionar los riesgos inherentes a sus propuestas de negocio. La Entidad revisa periódicamente la idoneidad y los riesgos de los productos de vida existentes.

El uso de los principios del Market Consistent Embedded Value permite a la Entidad tener una mayor comprensión y monitorización del perfil de riesgo de sus productos y cómo estos riesgos cambian bajo diferentes condiciones de mercado.

La Entidad dispone de un proceso de selección y suscripción de riesgos robusto, descrito en la política de riesgo de suscripción aprobada por el Consejo de Administración.

C. Perfil de riesgo (continúa)

Productos de riesgo: los productos de riesgo conllevan riesgos de mortalidad y morbilidad. Los factores más importantes que podrían aumentar la frecuencia de los siniestros de fallecimiento son las epidemias, o cambios de estilo de vida, tales como pautas de alimentación/bebida o hábitos de ejercicio, dando lugar a un volumen de siniestros superiores a lo esperado. La siniestralidad en morbilidad no sólo se vería afectada por los factores mencionados anteriormente, también podría verse afectada por las condiciones económicas de los asegurados. Con el fin de aplicar las primas adecuadas en cada caso, las tarifas de la Entidad se diferencian, en la medida de lo posible, en base a factores predeterminados. Los condicionados de la póliza y el cuestionario de salud contenido en las solicitudes de seguro están diseñados para mitigar el riesgo derivado de riesgos no estándar que podrían provocar pérdidas no previstas a la Entidad.

Productos de ahorro: el riesgo principal de suscripción del negocio de ahorro es el riesgo de caída. El riesgo de caída es el riesgo de pérdida o modificación adversa del valor de los compromisos contraídos, debido a variaciones en el nivel o la volatilidad de las tasas de discontinuidad, cancelación, renovación y rescate de las pólizas. La Entidad aplica de forma periódica acciones mitigadoras para controlar este riesgo. Los factores que pueden incrementar las tasas de caída son variados, pero están principalmente vinculados a la situación de los mercados financieros y a la situación económica.

Rentas vitalicias: respecto a la cartera de rentas vitalicias, el riesgo de suscripción más significativo se sitúa en avances médicos y mejoras en las condiciones sociales que conducen a un aumento de la esperanza de vida por encima de lo previsto. La Entidad gestiona su exposición al riesgo de longevidad a través del diseño de sus productos, con bajo nivel de riesgo de longevidad, y el análisis de experiencia de la cartera en vigor.

Además de los riesgos específicos enumerados anteriormente, la Entidad está expuesta al riesgo de gastos. El riesgo de que los gastos sean más altos de lo previsto es mitigado por el diseño de los productos, que intenta alinear los ingresos y gastos asociados con los contratos lo mejor posible, por un cuidadoso control y asignación de los gastos por producto y mediante los análisis de gastos que se realizan periódicamente.

Los productos Unit-linked conllevan un riesgo de mortalidad por las garantías incorporadas en caso de muerte o invalidez. El capital adicional en caso de fallecimiento no depende del valor de mercado de las inversiones vinculadas. Este riesgo está cubierto por primas de mortalidad explícitas.

Técnicas de mitigación del riesgo de suscripción y su eficacia

El riesgo de suscripción se deriva de la incertidumbre inherente en relación con la ocurrencia, importe y momento en que ocurren las obligaciones del seguro. La Entidad gestiona los riesgos de suscripción a través de:

- Límites a la autonomía de los suscriptores
- Aprobaciones específicas para la contratación de nuevos productos o para los que superen los límites establecidos
- El uso de una variedad de métodos de modelización y de cálculo de provisiones para gestionar los riesgos de suscripción inherentes al negocio de la Entidad
- La cesión del riesgo de los seguros a través de contratos de reaseguro proporcionales o no proporcionales y de colocaciones facultativas

Para asegurar la eficacia continua de las técnicas de reducción del riesgo de suscripción la Entidad tiene diferentes comités y órganos de control interno que revisan periódicamente el resultado técnico de la suscripción, así como la efectividad de los procesos. Entre los principales órganos de seguimiento y supervisión figura el Comité de Productos en el que se realiza el seguimiento de la rentabilidad de los mismos y que incorpora el seguimiento de márgenes, siniestralidad y gastos.

El objetivo de la Entidad en la cesión de riesgos a sus reaseguradores es proveerse de la necesaria capacidad para suscribir los riesgos de sus clientes, protegiendo al mismo tiempo su balance y optimizando su capital de forma eficiente.

Análisis de las sensibilidades del riesgo de suscripción

El riesgo de suscripción representa un 68% de la suma simple de los riesgos sin diversificación de la Entidad (39% en 2021). Los fondos propios de la Entidad no están expuestos de forma significativa a variaciones en la siniestralidad, pero sí al incremento en las tasas de caída respecto a la mejor estimación incluida en las provisiones técnicas. La subida de tipos de interés ha aumentado el riesgo de caída y por consiguiente, el riesgo de suscripción.

C. Perfil de riesgo (continúa)

C.2 Riesgo de mercado

El riesgo de mercado es el riesgo asociado a las posiciones de balance, cuya valoración o flujo de efectivo depende de los mercados financieros. Los factores que impactan en la valoración de los activos financieros incluyen variaciones en el:

- Precio de mercado de las acciones
- Precio de mercado de los bienes inmuebles
- Tipo de interés y diferencial de tipo de interés
- Tipo de cambio

Exposición al riesgo de mercado

Las partidas del balance expuestas a riesgo de mercado a 31 de diciembre de 2022 ascendían a 7.522.054 miles de euros en el activo y a 7.133.771 miles de euros en el pasivo (9.189.786 y 8.707.578 miles de euros respectivamente en 2021).

El riesgo de mercado (SCR) era de 149.471 miles de euros neto a 31 de diciembre de 2022 (de 249.739 miles de euros neto en 2021).

Riesgo de tipo de interés y diferencial de tipo de interés

El riesgo de tipo de interés es el riesgo de pérdidas por cambios en las curvas de tipos de interés. La Entidad está expuesta principalmente al riesgo de tipo de interés a través de su exposición en activos de renta fija y las reservas matemáticas.

El riesgo de diferencial de tipo de interés es el riesgo de pérdidas por cambios en el nivel de la prima de riesgo. La Entidad está expuesta a este riesgo a través de los activos de renta fija. Los riesgos de diferencial de tipos a los que está expuesta principalmente la Entidad son los siguientes:

- El diferencial de tipos de interés de la deuda pública, a través de la exposición a bono emitidos por el Gobierno Español o por las Comunidades Autónomas, o por gobiernos de otros países
- El diferencial de tipos de interés de la deuda privada, a través de la exposición a bonos corporativos

La Entidad dispone de límites para controlar las desviaciones en la valoración de activos y pasivos como resultado de sensibilidades a tipos de interés y de cambios en el nivel de la prima de riesgo sobre la curva de tipos de interés libre de riesgo.

Riesgo de concentración

La Entidad está expuesta al riesgo de concentración como resultado de la exposición a activos emitidos por una misma contraparte.

A 31 de diciembre de 2022, la exposición de la Entidad al riesgo de concentración se centraba en deuda pública española y en deuda privada.

La Entidad dispone de límites para controlar las exposiciones de un mismo emisor o contraparte. La Entidad tiene una cartera de activos diversificada, y controla y monitoriza el riesgo de concentración por emisor.

Riesgo de acciones

El riesgo de acciones es el riesgo de disminución del precio de las acciones, cuando su valor depende de la cotización en los mercados financieros. La Entidad está expuesta al riesgo de acciones por las posiciones mantenidas en activos en renta variable, así como a través de los productos unit-linked donde el riesgo de inversión es asumido por el tomador del seguro. La Entidad gestiona el riesgo de acciones como parte de la gestión integral del riesgo de activos y aplica los límites definidos en las políticas de la Entidad, aprobadas por el Consejo de Administración.

C. Perfil de riesgo (continúa)

Medidas para evaluar el riesgo de mercado

La Entidad gestiona el riesgo de mercado de los activos en relación con los pasivos con una visión integral del balance. El objetivo es maximizar el rendimiento ajustado al riesgo de los activos en relación con los pasivos de referencia, teniendo en cuenta en todo momento el nivel de tolerancia al riesgo de la Entidad y los requerimientos regulatorios. La Entidad aplica el principio de prudencia en la gestión de las inversiones, ajustando la calidad crediticia y la liquidez de los activos con el objeto de cubrir la naturaleza y la duración del pasivo.

La Entidad gestiona el riesgo de mercado en base a los análisis de Gestión de Activos y Pasivos (en adelante, "ALM"), los mandatos de inversión, las políticas de la Entidad y de acuerdo con la regulación aplicable. La Entidad monitoriza el riesgo de mercado a través del ALCO. Asimismo, la Entidad dispone de límites de concentración.

El objetivo en la gestión de activos es mantener los riesgos dentro de los parámetros aceptables en base a la tolerancia al riesgo y a los objetivos estratégicos de la Entidad.

Adicionalmente, la Entidad analiza y monitoriza el riesgo de crédito de la cartera. Para medir el riesgo de crédito, la Entidad utiliza los ratings de agencias externas y terceros cualificados, de acuerdo con lo establecido por el marco legal actual. Asimismo, la Entidad dispone de límites de crédito de los activos y de concentración por emisor.

En caso necesario, la Entidad toma acciones mitigadoras para gestionar posibles fluctuaciones del mercado que afecten al casamiento de activos y pasivos.

Técnicas de mitigación del riesgo de mercado y su eficacia

La Entidad tiene una cartera de activos diversificada en número de activos, geografía, sector, emisor y vencimientos. La cartera está compuesta principalmente de deuda pública, deuda privada, depósitos y derivados, estos últimos con el objetivo de optimizar el casamiento de flujos. La política y las directrices de inversión tienen como principal objetivo proteger el capital de la Entidad ante movimientos de mercado.

El Consejo de Administración tiene aprobadas políticas de inversión para facilitar la diversificación y control de riesgos incluyendo una política para el uso de derivados. Periódicamente, el Consejo de Administración controla la exposición y riesgo de dichos instrumentos.

La eficacia de las medidas de mitigación del riesgo se basa tanto en un análisis previo a la compra, como la monitorización, control, análisis y gestión posterior a dicha compra.

Antes de realizar cualquier operación, se realiza un análisis previo del cumplimiento de las directrices establecidas por el Consejo de Administración. Asimismo, se realizan análisis con posterioridad a la compra, monitorizando la calidad y la composición de la cartera. Siempre que se considere necesario se cambia la composición, la diversificación y calidad crediticia de la misma. Adicionalmente, se efectúa, con una periodicidad mínima trimestral, un análisis de estrés que pone de manifiesto las variaciones en cuanto al valor de los activos ante diferentes escenarios. Dicho análisis permite a la Entidad prever y valorar ciertos comportamientos de la cartera en distintos escenarios de mercado. La gestión de la duración de los activos es también una variable que la Entidad controla y gestiona a través de distintos análisis. Dicha gestión se relaciona directamente con el riesgo de tipos de interés.

Estrategia de inversión a largo plazo

El Grupo Zurich ha definido un enfoque claro y sistemático para invertir, respaldado tanto por las mejores prácticas de la industria como por la investigación académica. Aplicar este enfoque globalmente a todas las actividades de inversión es de gran valor para Zurich. El enfoque no solo brinda consistencia y disciplina, sino que también ayuda a evitar que las decisiones de inversión se vuelvan procíclicas, es decir, asumir un riesgo de inversión adicional durante ciclos alcistas y verse obligado a reducir el riesgo vendiendo inversiones en el peor momento posible, durante periodos de tensión en el mercado. La orientación a largo plazo y la gestión de activos y pasivos (ALM), es decir, asegurarse de que la cartera de inversiones de Zurich sea coherente con el perfil y la duración de sus pasivos, son las piedras angulares de este proceso.

Análisis de las sensibilidades del riesgo de mercado

La sensibilidad al riesgo de mercado se ha analizado a través de varios escenarios de variación de la curva libre de riesgos y del diferencial de tipo de interés. Ante un aumento o disminución en la curva libre de riesgo equivalente a 50 puntos básicos, los fondos propios de la Entidad tendrían un impacto negativo de 25.148 miles de euros y positivo de 18.500 miles de euros, respectivamente. Ante este escenario, la ratio de solvencia de la Entidad fluctuaría entre el 145% y el 154% respectivamente (229% y el 237% en 2021). Asimismo, un aumento de 50 puntos básicos del diferencial de tipo de interés supondría un decremento de los fondos propios de 69.681 miles de euros y un decremento de la ratio de solvencia al 136% (209% en 2021), la aplicación del Ajuste por Casamiento a parte de los pasivos de la entidad reduce notablemente esta sensibilidad. La sensibilidad de la Entidad al riesgo de acciones es inmaterial.

C. Perfil de riesgo (continúa)

C.3 Riesgo de contraparte

El riesgo de contraparte es el riesgo asociado a una pérdida, o potencial pérdida, por el impago de las obligaciones por parte de una contraparte. El riesgo de contraparte de la Entidad, está asociado a los siguientes tipos de activos:

- Efectivo y sus equivalentes
- Activos por recuperables de reaseguro
- Cuentas a cobrar
- Otros préstamos
- Derivados

Exposición al riesgo de contraparte

Las partidas de balance expuestas al riesgo de contraparte a 31 de diciembre de 2022 ascendían a 367.826 miles de euros (287.964 miles de euros en 2021). El riesgo de contraparte (SCR) a 31 de diciembre de 2022 era de 31.864 miles de euros (23.959 miles de euros en 2021).

Medidas para evaluar el riesgo de contraparte

La Entidad limita y monitoriza periódicamente las exposiciones por crédito de contraparte, por contraparte individual y relacionadas entre ellas y por exposición agregada para los distintos tipos de riesgo de crédito de la contraparte. Dichos límites varían en base a la categoría del rating subyacente de la contraparte.

Las exposiciones en los balances son las principales fuentes del riesgo de contraparte. Las exposiciones fuera del balance están relacionadas principalmente con garantías usadas para proteger exposiciones crediticias subyacentes en el balance.

Riesgo de contraparte asociado a efectivo y a activos líquidos equivalentes

La Entidad gestiona las exposiciones de efectivo a través de límites internos establecidos por la Dirección y la política de riesgos de la Entidad. La Entidad limita el importe máximo de efectivo que puede estar depositado en una misma contraparte. Asimismo, mantiene actualizada una lista de contrapartes autorizadas basada en la calidad crediticia de las mismas y en análisis de indicadores de mercado que permitan anticipar la evolución futura de las mismas.

Riesgo de contraparte asociado al reaseguro

Como parte de la estrategia de gestión total del riesgo, la Entidad cede parte del riesgo de suscripción a través de contratos de reaseguro proporcional y no proporcional y acuerdos de reaseguro facultativo. Sin embargo, mientras dichas cesiones mitigan el riesgo de suscripción, los importes a cobrar de dichos contratos de reaseguro exponen a la Entidad al riesgo de contraparte. Para mitigar este riesgo, la Entidad mantiene un programa de reaseguro con reaseguradores internos y externos y con una calificación crediticia alta.

Riesgo de contraparte relativo a cuentas a cobrar

La Entidad gestiona las exposiciones con clientes y terceros a través de límites internos establecidos por la Dirección. La Entidad limita las posiciones deudoras de clientes.

Riesgo de contraparte relativo a derivados

La Entidad gestiona las exposiciones en derivados a través de los límites internos establecidos por la Dirección, la política de riesgos de la Entidad y la política de inversiones aprobada por el Consejo de Administración.

Las posiciones en derivados (swaps, forwards y opciones de tipo de interés, de divisa y de renta variable) exponen a la Entidad a riesgo de contraparte. Asimismo, los derivados conllevan un riesgo adicional de exposición debido a cambios en su valor de mercado. Las posiciones de derivados en vigor se gestionan y controlan de acuerdo con el mandato aprobado por el Consejo de Administración.

Para limitar el riesgo, la Entidad tiene firmados contratos bilaterales con las distintas contrapartidas, cumpliendo con la normativa EMIR (European Market Infrastructure Regulation). Adicionalmente se dispone de acuerdos con miembros liquidadores que posibilitan el acceso de la entidad a cámaras de compensación central (CCP), a través de las cuales se elimina el riesgo de contrapartida.

Técnicas de mitigación del riesgo de contraparte y su eficacia

La Entidad solamente realiza operaciones en derivados OTC con contrapartidas con las que disponga de acuerdos marco que permitan saldar todas las exposiciones con dicha contrapartida. Adicionalmente, se establece la obligación de establecer acuerdos de garantías (Credit Support Annex) con los que mitigar el riesgo de contrapartida.

Análisis de las sensibilidades del riesgo de contraparte

La sensibilidad de la ratio de solvencia ante cambios en la situación crediticia de sus contrapartes no es considerada material.

C. Perfil de riesgo (continúa)

C.4 Riesgo de liquidez

Exposición al riesgo de liquidez

El riesgo de liquidez representa la imposibilidad de vender activos al precio de mercado vigente o de generar flujos de efectivo con la suficiente rapidez para cubrir los compromisos con los asegurados.

Técnicas de mitigación del riesgo de liquidez y su eficacia

La Entidad gestiona el riesgo de liquidez a través de políticas, límites y directrices con el objetivo de mantener la liquidez suficiente, tanto en condiciones actuales como en condiciones de estrés en un horizonte de dos años. Las fuentes de liquidez de la Entidad incluyen activos disponibles para la venta, ingresos, vencimientos de activos financieros y efectivo y depósitos bancarios.

La Entidad evalúa, al menos anualmente, si posee suficientes fuentes de liquidez para satisfacer sus necesidades potenciales de pago sobre un horizonte de dos años y bajo tres escenarios de rescate de pasivos (base, leve y grave). Los activos de la Entidad se agrupan según su liquidez en cuatro niveles, de más a menos líquidos. Los flujos de efectivo de activos y pasivos se proyectan durante los dos años siguientes para los tres escenarios y se monitorizan las necesidades de liquidez que pudieran surgir en cada uno de ellos. Los activos líquidos disponibles se comparan con las salidas netas de efectivo en cada uno de los tres escenarios. Este análisis se presenta anualmente en el ALCO al objeto de tomar las medidas oportunas en el caso de que no se cubrieran las necesidades de liquidez en alguno de los tres escenarios.

Análisis de las sensibilidades del riesgo de liquidez

El análisis de sensibilidades del riesgo de liquidez descrito anteriormente muestra que, a 31 de diciembre de 2022, la Entidad dispone de activos líquidos disponibles suficientes para cubrir las necesidades de liquidez en todos los escenarios adversos. La Entidad dispone de una cartera lo suficientemente líquida para cubrir sus compromisos de pagos durante los próximos dos años.

Beneficios esperados incluidos en primas futuras

Los beneficios esperados incluidos en las primas futuras, calculados según el artículo 260, apartado 2, del Reglamento Delegado (UE) 2015/35, ascendían a 42.907 miles de euros a 31 de diciembre de 2022 (13.820 miles de euros en 2021).

C. Perfil de riesgo (continúa)

C.5 Riesgo operacional

El riesgo operacional es el riesgo de pérdidas resultantes de fallos en procesos, personas, sistemas y eventos externos.

Exposición al riesgo operacional

La exposición al riesgo operacional depende de los procesos, sistemas, empleados y sucesos externos de la Entidad. La Entidad ha considerado el volumen de primas y de provisiones técnicas como una medida razonable para medir la exposición al riesgo operacional, siguiendo la metodología de la fórmula estándar de Solvencia II.

Medidas para evaluar el riesgo operacional

La Entidad posee un marco integral para identificar, evaluar, cuantificar, mitigar, monitorizar y reportar el riesgo operacional.

El marco integral está compuesto por los siguientes pilares:

- Evaluación periódica del diseño y efectividad operativa de los controles sobre las operaciones y reporte sobre su cumplimiento. Asimismo, se evalúa la corrección de deficiencias identificadas que están fuera de los niveles de riesgo aceptados
- Realización de evaluaciones de riesgo operacional a través de las cuales se identifican los riesgos operacionales para áreas clave del negocio, evaluados cualitativamente y clasificados de acuerdo con las categorías de riesgo operacional. Los riesgos identificados y evaluados por encima de un umbral determinado deben ser mitigados, y escalados a nivel ejecutivo. Se documentan planes de acción y se realiza su seguimiento de manera continua
- Documentación y evaluación de eventos operacionales. Se implementan acciones de mejora para evitar la repetición de eventos ya ocurridos
- Elaboración de un cuadro de mando de riesgo operacional que se presenta en el Comité de Riesgos trimestralmente, de acuerdo con la política de gestión de riesgo

Técnicas de mitigación del riesgo operacional y su eficacia

La Entidad ha implementado procesos y sistemas específicos que se centran en aspectos operacionales críticos tales como la continuidad del negocio, la gestión de seguridad de la información y la prevención y detección del fraude.

- Continuidad del negocio: la Entidad tiene establecidas políticas, estándares y guías de continuidad del negocio. La Entidad tiene implementado el rol del gerente de continuidad del negocio, que es el responsable de preparar los planes de continuidad de negocio y de coordinar los análisis de impacto de negocio (en adelante, "BIA" por sus siglas en inglés, "Business Impact Analysis"). Los BIAs se revisan y actualizan como mínimo anualmente, con el objetivo de establecer las prioridades, un plan efectivo de prevención y medidas de recuperación. La estrategia de continuidad del negocio, los planes de continuidad de negocio y los BIAs se presentan anualmente en el Comité de Riesgos de la Entidad. Asimismo, la Entidad tiene establecidos unos equipos de gestión de crisis, con responsabilidades específicas para gestionar los eventos de crisis
- Gestión de seguridad de la información: la Entidad tiene implementadas medidas relacionadas con la clasificación de datos, de acuerdo con los criterios definidos en su política. Asimismo, cada área mantiene un inventario de datos, que revisa y actualiza periódicamente y tiene asignado un responsable de datos, al objeto de garantizar el adecuado tratamiento de la información en función de su clasificación
- Fraude: la Entidad adopta un enfoque integrado para prevenir, detectar y combatir el fraude mediante la cooperación entre todas las áreas. Asimismo, tiene establecidos controles de prevención y detección de fraude alineados con el proceso de documentación y evaluación de eventos operacionales

Análisis de las sensibilidades del riesgo operacional

El riesgo operacional depende de la propia estructura de la Entidad y de sus procesos, personas y sistemas, por lo que se considera estable en el tiempo. No obstante, anualmente se realiza una revisión del alcance de los controles internos, para asegurar que la Entidad cumple con los requerimientos definidos en la política de control interno. La sensibilidad al riesgo operacional no es considerada material para la Entidad.

C. Perfil de riesgo (continúa)

C.6 Otros riesgos significativos

Riesgo estratégico

El riesgo estratégico corresponde al riesgo involuntario que puede resultar del proceso de planificación o de ejecución de la estrategia.

Exposición al riesgo

Pueden derivarse riesgos estratégicos de las siguientes situaciones:

- Evaluación inadecuada de los planes de negocio
- Implementación inadecuada de los planes de negocio
- Cambios inesperados a las hipótesis subyacentes de los planes de negocio

Técnicas de mitigación del riesgo y su eficacia

La Entidad trabaja en la reducción de los riesgos no deseados procedentes de decisiones de negocio a través de sus procesos y herramientas de evaluación de riesgos, incluyendo el proceso del TRP descrito en el apartado (B.3) Sistema de gestión de riesgos. Este proceso es efectuado anualmente por los miembros del equipo directivo de la Entidad y consiste en una evaluación de los riesgos que pueden poner en riesgo la ejecución del plan estratégico de la Entidad en un horizonte temporal de entre uno y tres años.

Riesgo reputacional

Los riesgos para la reputación de la Entidad incluyen el riesgo de que un acto u omisión de cualquiera de sus empleados o canales de distribución pudiera ocasionar daños a la reputación de la Entidad o una pérdida de confianza entre sus clientes y grupos de interés.

Exposición al riesgo

La Entidad está expuesta al riesgo reputacional por las actividades que realiza directamente con sus tomadores y beneficiarios o a través de los canales de distribución o proveedores que utiliza para proporcionar los diferentes servicios. El riesgo reputacional puede surgir de un incumplimiento regulatorio por parte de la Entidad, de una mala práctica de mercado de la Entidad o de un mal servicio prestado a un cliente.

Técnicas de mitigación del riesgo y su eficacia

La Entidad se esfuerza por preservar su reputación mediante la adhesión a las leyes y reglamentos aplicables y siguiendo los valores y los principios del código de conducta de la Entidad, aprobado por el Consejo de Administración, que incluye la integridad y las buenas prácticas de negocio.

Riesgo de cambio climático

La Entidad ha realizado una evaluación de riesgos climáticos con el objetivo de identificar los riesgos principales a los que está expuesta y hacer una estimación su impacto a medio plazo. La Entidad ha analizado tanto los riesgos físicos como los riesgos de transición. Aunque la Entidad está expuesta a riesgos meteorológicos adversos, el riesgo estimado es relativamente bajo dado la protección de eventos meteorológicos proporcionada por el Consorcio de Compensación de Seguros, los contratos de reaseguro contratados por la Entidad, así como la posibilidad de rescripción y ajustes en la tarificación, en su caso. Asimismo, la Entidad está expuesta a los riesgos de transición. Aunque la exposición a los riesgos de transición se estima más significativa a medio plazo (más de 3 años) respecto a los riesgos físicos, la Entidad estima el riesgo a corto plazo (1 a 3 años) relativamente bajo. La Entidad dispone de un responsable de sostenibilidad y ha establecido unos grupos de trabajo para evaluar los riesgos, los cambios en la regulación e implantar acciones de mitigación de los riesgos. Las iniciativas están encaminadas a desarrollar una estrategia propia de sostenibilidad que permita adoptar los cambios regulatorios, minimizar los posibles impactos en siniestralidad e inversiones y adaptar las propuestas de valor a las necesidades de los clientes, entre otras iniciativas. En el 2022, la Entidad ha integrado los riesgos de sostenibilidad en sus políticas de riesgos dando cumplimiento de esta manera al Reglamento Delegado (UE) 2021/1256 de la Comisión de 21 de abril de 2021 y que entró en vigor el 2 de agosto de 2022. Este cambio tiene impacto en las políticas de inversión y de suscripción de la Entidad y complementa la integración de los riesgos de sostenibilidad en la política de remuneración que se realizó en 2021.

C.7 Cualquier otra información

No existe información de relevancia adicional no contenida en los apartados anteriores.

D. Valoración a efectos de solvencia

La Entidad valora sus activos, provisiones técnicas y pasivos a efectos de solvencia conforme a la Directiva 2009/138, los Actos Delegados EU 2015/35 de nivel 2 y el resto de guías de implementación de Nivel 3.

A efectos de Solvencia II, la Entidad realiza una valoración económica para todos sus activos y pasivos, partiendo de la hipótesis de continuidad del negocio. A continuación, se muestra un resumen del balance económico de la Entidad a 31 de diciembre de 2022:

Gráfico 6: Balance Económico (En miles de Euros)

A 31 de diciembre de 2022

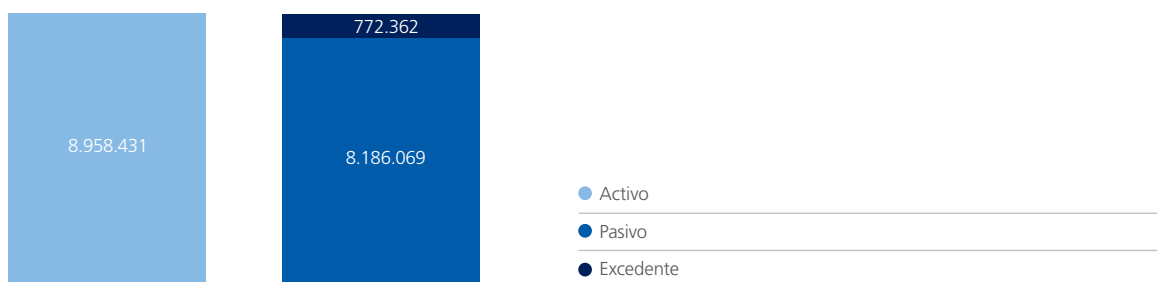

D.1 Activos

Esta sección recoge la información relativa a los principios de valoración de los activos que la Entidad ha utilizado para determinar la presentación de información de su balance económico (o balance de solvencia). El siguiente cuadro recoge el valor incluido para cada clase de activo a 31 de diciembre de 2022, comparado con el valor a 31 de diciembre de 2021:

Tabla 7

Activos

| En miles de Euros | Valor Solvencia II 2022 | Valor Solvencia II 2021 |
|--|-------------------------|-------------------------|
| Comisiones anticipadas y otros costes de adquisición | - | - |
| Inmovilizado intangible | - | - |
| Activos por impuestos diferidos | 561.860 | 387.507 |
| Inmovilizado material para uso propio | 1.931 | 1.103 |
| Inversiones (distintas de los activos que se posean para contratos index-linked y "unit linked") | 7.693.241 | 9.438.115 |
| Inmuebles (ajenos a los destinados al uso propio) | 16.033 | - |
| Participaciones | 242 | 242 |
| Acciones | 2.498 | 80.789 |
| Bonos | 7.428.198 | 9.253.328 |
| Bonos públicos | 4.476.082 | 5.844.586 |
| Bonos de empresa | 2.841.782 | 3.263.401 |
| Bonos estructurados | 108.553 | 138.778 |
| Valores con garantía real | 1.781 | 6.564 |
| Fondos de inversión | 105.168 | 969 |
| Derivados | 141.102 | 97.405 |
| Depósitos distintos de los activos equivalentes al efectivo | - | 5.381 |
| Otras inversiones | - | - |
| Activos poseídos para contratos "index-linked" y "unit-linked" | 310.712 | 351.571 |
| Préstamos con y sin garantía hipotecaria | 113.642 | 82.990 |
| Importes recuperables del reaseguro | 80.190 | 85.070 |
| Seguros de vida, y de salud similares a los de vida, excluidos los de salud y los index-linked y "unit-linked" | 80.190 | 85.070 |
| Créditos por operaciones de seguro directo y coaseguro | 1.090 | 1.038 |
| Créditos por operaciones de reaseguro | 3.290 | 1.683 |
| Otros créditos | 8.277 | 8.313 |
| Efectivo y otros activos líquidos equivalentes | 177.361 | 167.550 |
| Otros activos, no consignados en otras partidas | 6.837 | 3.330 |
| TOTAL ACTIVO | 8.958.431 | 10.528.269 |

D. Valoración a efectos de solvencia (continúa)

A continuación, se detalla la descripción cualitativa de las bases, los métodos y las principales hipótesis utilizadas para la valoración a efectos de solvencia; incluyendo, adicionalmente, para cada clase de activos significativa, una explicación cuantitativa de las diferencias significativas entre la valoración a efectos de solvencia y la que se utiliza en las cuentas anuales en aplicación de los principios contables.

Comisiones anticipadas: El valor económico de las comisiones anticipadas se considera siempre cero a efectos de solvencia. A 31 de diciembre de 2022, las comisiones anticipadas incluyen el pago de la comisión inicial única derivada del contrato de comercialización firmado en 2013 con Banco de Sabadell S.A. A 31 de diciembre de 2022, las comisiones anticipadas carecen de valor por lo que se registra una diferencia de 869 miles de euros entre el valor incluido en las cuentas anuales y el balance de solvencia, antes de impuestos (997 miles de euros en 2021).

Inmovilizado intangible: El valor económico del inmovilizado intangible se considera siempre cero a efectos de solvencia. Si cualquier otro activo intangible se puede vender por separado y hay evidencia de la transacción de intercambio, se reporta a valor razonable. De lo contrario, no se considera que tenga un valor económico y por lo tanto se reporta a cero. A 31 de diciembre de 2022, los activos intangibles que corresponden a contrato de distribución y aplicaciones informáticas carecen de valor por lo que se registra una diferencia de 100.409 miles de euros (136.062 miles de euros en 2021) entre el valor incluido en las cuentas anuales y el valor en el balance de solvencia, antes de impuestos.

Activos por impuestos diferidos: Los impuestos diferidos se calculan en base a la diferencia entre el valor de solvencia atribuido a los activos y pasivos y los valores atribuidos a los mismos activos y pasivos a efectos fiscales dentro de las cuentas anuales, salvo que se considere esta diferencia como permanente en cuyo caso no se aplica impuesto alguno. Esta diferencia se multiplica por la tasa impositiva de la Entidad y se añade a los saldos fiscales ya reconocidos en el cierre de las cuentas anuales en aplicación de la normativa fiscal vigente. Los activos y pasivos por impuestos diferidos en 2022 se presentan de forma separada dentro del balance de solvencia.

El origen de la diferencia entre los impuestos diferidos reconocidos en el balance económico respecto las cuentas anuales obedece al impuesto de sociedades a aplicar sobre los ajustes practicados para obtener el valor de solvencia. El importe de impuesto diferido de activo registrado en el balance económico, así como el ajuste origen de dicho importe más significativos, son los siguientes:

- Eliminación de intangibles y comisiones anticipadas (25.319 miles de euros en 2022 y 34.265 miles de euros en 2021)
- Ajuste practicado sobre los recuperables de reaseguro, incluyendo la provisión para primas devengadas no emitidas de reaseguro neta de comisiones dentro de otros pasivos (26.948 miles de euros en 2022 y 29.193 miles de euros en 2021)
- Reconocimiento del margen de riesgo a efectos de solvencia (27.992 miles de euros en 2022 y 17.641 miles de euros en 2021)
- Ajuste practicado para el reconocimiento de un incremento de las provisiones técnicas de grupos homogéneos de seguros de vida en el balance económico respecto las cuentas anuales, el impuesto diferido se registró sobre el neto de la variación de los grupos homogéneos de ahorro y rentas por un importe de 0 miles de euros (96.243 miles de euros en 2021)
- Eliminación de las comisiones y gastos de adquisición activados y de la provisión para primas devengadas no emitidas (24.192 miles de euros en 2022 y 21.541 en 2021)
- Ajuste practicado de las asimetrías contables reconocidas en el balance contable local sobre las plusvalías no realizadas de la cartera de inversiones (212.429 miles de euros en 2022 y 24.131 miles de euros en 2021)
- Diferencia registrada en la valoración de inversiones en derivados y en las emitidas por empresas del Grupo (956 miles de euros en 2022, -640 miles de euros en 2021)

Inversiones (distintas de los activos que se posean para contratos “index-linked” y “unit-linked”): Incluye acciones no cotizadas, bonos de deuda pública, bonos de deuda privada, fondos de inversión y derivados.

Todos los activos financieros se valoran a valor razonable a efectos de solvencia. Siempre que sea posible, se utilizan precios cotizados en mercados activos. Si estos precios no están disponibles, se aplican técnicas de valoración utilizando datos de mercado observables. En caso de que los datos de mercado observables no estén disponibles, se utilizan datos no observables.

D. Valoración a efectos de solvencia (continúa)

A los efectos de lo incluido en el párrafo anterior, se considera un mercado activo aquél en el que se den simultáneamente las siguientes condiciones:

- Los bienes o servicios intercambiados son homogéneos
- Pueden encontrarse prácticamente en cualquier momento compradores o vendedores para un determinado bien o servicio
- Los precios son conocidos y fácilmente accesibles para el público. Estos precios, además, han de reflejar transacciones de mercado reales, actuales y producidas con regularidad

Respecto a lo anterior, no se está haciendo referencia a la necesidad de que el mercado sea regulado, sino que sea transparente y profundo. Por lo tanto, los precios conocidos y fácilmente accesibles para el público ofrecidos por proveedores de información financiera que reflejen transacciones de mercados reales, actuales y producidos con regularidad, tienen la consideración de precios de un mercado activo.

La Entidad utiliza el método de valoración mark to model para aquellos activos que no tienen un precio de mercado o por la falta de liquidez de dichos instrumentos. Principalmente se trata de depósitos fiduciarios, imposiciones a plazo fijo, patas de cobro y de pago de las inversiones en asset swaps e inversiones en entidades/vehículos de propósito especial (SPVs). Las hipótesis que subyacen a tal enfoque de valoración se documentan en la política de inversiones de la Entidad que es aprobada por el Consejo de Administración, incluyéndose las metodologías de valoración de cada instrumento.

Las estimaciones mark to model se realizan utilizando datos reales de mercado y con la metodología estándar que utilizan los proveedores para calcular los precios de compra y de venta de dichos activos. En todas las valoraciones los datos reales de mercado utilizados son los precios de demanda u oferta más conservadores o menos favorables para la Entidad. Asimismo, los precios de los activos valorados usando la metodología mark to model, en la mayoría de los casos, se contrastan con los precios que también realizan las contrapartidas mediante su modelo mark to model. Por todo ello, la estimación de la incertidumbre de la valoración de estos instrumentos se considera muy baja.

Adicionalmente, a efectos de presentación del balance de solvencia, los intereses devengados a 31 de diciembre de 2022 se clasifican dentro de este epígrafe, incluido como “Otros Activos” en las cuentas anuales de 78.878 miles de euros (83.434 miles de euros en 2021). Finalmente, el valor actual de las patas de pago y cobro netas por activo de los instrumentos swaps y asset swaps se clasifica dentro del epígrafe de Derivados de pasivo o Derivados de activo según sea su signo, siendo su posición neta dentro del Balance económico de 30.085 miles de euros de Derivados de pasivo (150.924 miles de euros en 2021).

Activos poseídos para contratos “unit-linked” y “index-linked”: Valorados por su valor razonable (en línea con la valoración bajo principios contables), utilizando, al igual que lo descrito en el punto anterior, precios cotizados en mercados activos o, en su caso, técnicas de valoración alternativas con datos de mercado observables. En esta categoría de activos no existe diferencia entre el valor en el balance económico y el registrado en las cuentas anuales de la Entidad, al aplicarse el valor razonable en ambos.

Préstamos con y sin garantía hipotecaria: Importe nominal, ajustado por la probabilidad de incumplimiento de la contraparte. Descontado, si su naturaleza es a largo plazo o si el impacto del descuento es significativo. En esta categoría de activos no existe diferencia entre el valor en el balance económico y el registrado en las cuentas anuales de la Entidad.

Importes recuperables del reaseguro: La valoración de los activos de reaseguro de vida se determina en base a su valor contable ajustado por la probabilidad de incumplimiento de la contraparte y por la pérdida media resultante (provisiones técnicas netas después de provisión por incumplimiento). A 31 de diciembre de 2022 el ajuste practicado por este concepto respecto las cuentas anuales, es un decremento de 135.904 miles de euros de la provisión de reaseguro cedido (decremento de 147.332 miles de euros en 2021).

Créditos: Incluyendo aquellos derivados de operaciones de seguro directo, coaseguro y reaseguro, se valoran por su importe nominal, ajustado por la probabilidad de incumplimiento de la contraparte. En su caso se registraría por su valor descontado, si su naturaleza fuese a largo plazo y si el impacto del descuento fuese material / significativo, sin que este aspecto aplique en el balance a 31 de diciembre de 2022. A efectos de balance económico se practica un ajuste sobre los recibos pendientes de emitir (provisión para primas devengadas no emitidas) al estar incluido dentro de la estimación de los flujos de efectivo de las provisiones técnicas descritos en el siguiente apartado (D.2.). El ajuste practicado por este concepto asciende a 64.179 miles de euros como menor activo en el balance económico a 31 de diciembre de 2022 (61.315 miles de euros en 2021).

D. Valoración a efectos de solvencia (continúa)

Efectivo y otros activos líquidos equivalentes: Importe nominal, ajustado por la probabilidad de incumplimiento de la contraparte. En esta categoría de activos no existe diferencia entre el valor en el balance económico y el registrado en las cuentas anuales de la Entidad. Adicionalmente, el cash pooling con Zurich Insurance Company asciende a 48.956 miles de euros a 31 de diciembre de 2022, y se ha clasificado en el epígrafe de Otros préstamos (71.910 miles en 2021).

Otros activos, no consignados en otras partidas: Incluye, por ejemplo, el importe de recibos pendientes de emitir, gastos anticipados y otras partidas que no pueden ser incluidas por su naturaleza en los epígrafes establecidos para el balance económico. Estos activos están registrados por su valor nominal en las cuentas anuales. A efectos de balance económico se practica un ajuste sobre las comisiones y gastos de adquisición activados sobre la provisión para primas no consumidas, al estar incluidos dentro de la estimación de los flujos de efectivo de las provisiones técnicas descritos en el siguiente apartado (D.2). El ajuste practicado por este concepto asciende a 32.589 miles de euros, como menor activo en el balance económico a 31 de diciembre de 2022 (24.850 miles de euros en 2021).

D. Valoración a efectos de solvencia (continúa)

D.2 Provisiones técnicas

Las provisiones técnicas son el resultado de la suma de su mejor estimación y el margen de riesgo.

La Entidad calcula la mejor estimación actualizando los flujos futuros de prestaciones, gastos y primas con la curva libre de riesgo publicada por EIOPA para la fecha de referencia. Los flujos se calculan en base a la mejor estimación (BEL) de la Entidad, partiendo de la experiencia histórica disponible, y aplicando los límites de contrato acordados con el Art. 18 de los actos delegados EU 2015/35. En el cálculo de la mejor estimación, la Entidad tiene en cuenta las opciones y garantías a favor de asegurados y tomadores establecidas en los contratos de seguro.

La Entidad calcula el margen de riesgo de acuerdo con las especificaciones de Solvencia II.

$$\text{Margen de riesgo} = \text{COC} * \sum_{\substack{t \geq 0 \\ t \in Z}} \frac{\text{SCR}(t)}{(1 + r(t+1))^{t+1}}$$

Donde:

- COC representa la tasa de Coste de Capital especificada por el regulador, 6% (Artículo 32 de los actos delegados)
- SCR (t) representa el Capital de Solvencia Obligatorio requerido, en el año t, correspondiente únicamente a riesgos no susceptibles de cobertura
- r (t+1) representa el tipo de interés sin riesgo básico correspondiente al vencimiento de t+1 años

En el cálculo de las provisiones técnicas se ha tenido en cuenta el plan de futuras decisiones de gestión de la Entidad.

Tablas de Mortalidad

A efectos de determinación de sus provisiones técnicas contables y de la mejor estimación de sus provisiones técnicas en el marco de solvencia, la Entidad ha aplicado las tablas de primer y segundo orden, respectivamente, incluidas en la Resolución de la DGSyFP de fecha 17 de diciembre de 2020. Estas hipótesis biométricas se consideran suficientes y adecuadas en base a la experiencia acumulada por la compañía.

A 31 de diciembre de 2022, las provisiones técnicas contables ascienden a 8.561.133 miles de euros, mientras que la mejor estimación de provisiones técnicas bajo Solvencia II asciende a 7.133.771 miles de euros.

La tabla siguiente muestra el detalle de las provisiones técnicas de la Entidad, en el marco de solvencia, por línea de negocio a 31 de diciembre de 2022:

Tabla 8.1

| Provisiones técnicas por tipo de negocio 2022 | En miles de Euros | Margen de Riesgo | | Provisiones Técnicas |
|---|-------------------|------------------|----------------|----------------------|
| | | BEL | | |
| Index-linked y unit-linked | | 301.336 | 4.730 | 306.066 |
| Con participación en beneficios | | 6.342.514 | 99.550 | 6.442.064 |
| Otros Vida | | 489.921 | 7.690 | 497.610 |
| Total | | 7.133.771 | 111.970 | 7.245.741 |

Tabla 8.2

| Provisiones técnicas por tipo de negocio 2021 | En miles de Euros | Margen de Riesgo | | Provisiones Técnicas |
|---|-------------------|------------------|---------------|----------------------|
| | | BEL | | |
| Index-linked y unit-linked | | 345.124 | 2.797 | 347.920 |
| Con participación en beneficios | | 7.842.291 | 63.552 | 7.905.843 |
| Otros Vida | | 520.163 | 4.215 | 524.378 |
| Total | | 8.707.578 | 70.564 | 8.778.142 |

D. Valoración a efectos de solvencia (continúa)

Diferencias entre las bases, los métodos y las principales hipótesis de valoración a efectos de solvencia y estados financieros

En los productos de vida riesgo las provisiones técnicas bajo Solvencia II se reducen por la utilización de tablas de mortalidad de segundo orden, basadas en la mejor estimación, en lugar de las tasas previstas en las tablas de primer orden y bases técnicas. En el caso de los productos unit-linked no se observan diferencias materiales entre la provisión técnica de las cuentas anuales y la mejor estimación de la provisión. En productos de ahorro no unit-linked la provisión técnica se reduce bajo Solvencia II por el efecto del descuento de los flujos con la curva libre de riesgo en comparación con el interés técnico del producto, dicho decremento se estima en unos 642.000 miles de euros (incremento de 325.594 miles de euros en 2021). Por último, Solvencia II añade el margen de riesgo a la mejor estimación para llegar a las provisiones técnicas totales a efectos de solvencia, concepto que no existe bajo principios contables, el importe del margen de riesgo asciende a 111.966 miles de euros a 31 de diciembre de 2022 (70.564 miles de euros a 31 de 2021).

Indicación del nivel de incertidumbre

La sensibilidad de las provisiones técnicas y, por consiguiente, de los fondos propios (antes de impuestos) se estima mediante el requerimiento de capital de suscripción de vida (SCR). La probabilidad de ocurrencia de cada uno de los escenarios de stress en el periodo de 1 año se estima en 1 entre 200. El factor de riesgo que conlleva una mayor incertidumbre de las provisiones técnicas de la Entidad es el riesgo de caída masiva, estimado en 439.215 miles de euros a 31 de diciembre de 2022 (168.866 miles de euros en 2021) según el análisis de sensibilidad de las provisiones técnicas.

Ajustes por volatilidad y por casamiento

La Entidad ha aplicado el ajuste por volatilidad contemplado en el artículo 77 quinquies de la Directiva 2009/138/CE en el cálculo de sus provisiones técnicas.

El efecto de un cambio a cero del ajuste por volatilidad sería un incremento de las provisiones técnicas de la Entidad por un importe de 24.653 miles de euros y una reducción de los fondos propios de 18.490 miles de euros (2.984 miles de euros y 2.238 miles de euros en 2021, respectivamente).

La Entidad ha aplicado el ajuste por casamiento contemplado en el artículo 77 ter y quater de la Directiva 2009/138/CE en el cálculo de las provisiones técnicas de una parte de sus contratos de renta vitalicia.

El efecto de un cambio a cero del ajuste por casamiento sería un incremento de las provisiones técnicas de la Entidad por un importe de 56.727 miles de euros y una reducción de los fondos propios de 42.545 miles de euros (40.291 miles de euros y 30.218 miles de euros en 2021, respectivamente).

Estructura temporal de la tasa de interés sin riesgos

La Entidad no aplica la estructura temporal de tipos de interés sin riesgo transitorio contemplada en el artículo 308 quater, ni la deducción transitoria contemplada en el artículo 308 quinquies de la Directiva 2009/138/CE.

Cantidades recuperables de los contratos de reaseguro y las sociedades instrumentales

Los importes recuperables procedentes de contratos de reaseguro y entidades con cometido especial ascendían a 80.190 miles de euros a 31 de diciembre de 2022 (85.070 miles de euros en 2021).

D.3 Otros pasivos

A 31 de diciembre de 2022 el total de otros pasivos ascendía a 940.329 miles de euros (869.111 miles de euros en 2021), siendo la partida más importante la correspondiente a impuestos diferidos y derivados. El siguiente cuadro recoge el valor incluido para cada clase de otros pasivos a 31 de diciembre de 2022, en comparación con 2021:

Tabla 9

Otros pasivos

| En miles de Euros | Valor | Valor Solvencia |
|--|----------------------|-----------------|
| | Solvencia II 2022 | II 2021 |
| Otras provisiones no técnicas | 57.948 | 81.964 |
| Depósitos recibidos por reaseguro cedido | – | – |
| Pasivos por impuestos diferidos | 608.627 | 468.846 |
| Derivados | 171.187 | 248.329 |
| Deudas con entidades de crédito | – | – |
| Pasivos financieros distintos de las deudas con entidades de crédito | 231 | – |
| Deudas por operaciones de seguro y coaseguro | 13.121 | 14.311 |
| Deudas por operaciones de reaseguro | 6.328 | 7.347 |
| Otras deudas y partidas a pagar | 82.848 | 48.314 |
| Pasivos subordinados | – | – |
| Otros pasivos, no consignados en otras partidas | 38 | – |
| OTROS PASIVOS | 940.329 | 869.111 |

D. Valoración a efectos de solvencia (continúa)

A continuación, se detalla la descripción cualitativa de las bases, los métodos y las principales hipótesis utilizadas para la valoración a efectos de solvencia de los otros pasivos incluyendo, adicionalmente, para cada clase de pasivos significativa, una explicación cuantitativa de las diferencias relevantes entre la valoración a efectos de solvencia y la que se utiliza para la valoración en las cuentas anuales en aplicación de los principios contables.

Otras provisiones no técnicas: se valoran de acuerdo con la mejor estimación de los flujos de salida futuros descontados. Los principios contables se utilizan como aproximación razonable ya que las provisiones no técnicas son, por su naturaleza, descontadas en caso de ser a largo plazo. En esta categoría de pasivos no existe diferencia entre el valor en el balance económico y el registrado en las cuentas anuales de la Entidad.

Pasivos por impuestos diferidos: Los pasivos por impuestos diferidos se calculan siguiendo el mismo criterio que los activos por impuestos diferidos (ver apartado D.1). El origen de la diferencia entre los impuestos diferidos reconocidos en el balance económico respecto las cuentas anuales obedece al impuesto de sociedades a aplicar sobre los ajustes practicados para obtener el valor de solvencia. El importe de impuesto diferido de pasivo registrado en el balance económico, así como los ajustes origen de dicho importe más significativos, son los siguientes:

- Ajuste practicado para el reconocimiento de un decremento de las provisiones técnicas de grupos homogéneos de seguros de vida en balance económico respecto las cuentas anuales, correspondiente a productos unit-linked, accidentes, ahorro y de riesgo (356.841 miles de euros en 2022, 151.801 miles de euros en 2021)
- Ajuste practicado de las asimetrías contables reconocidas en el balance contable local sobre las minusvalías no realizadas de la cartera de inversiones (19.162 miles de euros en 2022 y 139.765 miles de euros en 2021)
- Ajuste neto por el reconocimiento en el activo del derecho de uso de inmuebles en los que la compañía es arrendatario y pasivo por los pagos pendiente futuros (180 miles de euros de impuesto diferido)

La posición neta de impuestos diferidos a efectos de balance económico es de 46.768 miles de euros de pasivos por impuesto diferido (81.339 miles de euros de activos por impuesto diferido en 2021).

Derivados: valorados a su valor razonable, se ha registrado en el balance económico una disminución por diferencia de valoración respecto a su tratamiento en las cuentas anuales por importe de 3.103 miles de euros.

A 31 de diciembre de 2022, la Entidad presenta en el balance la posición neta de cada uno de los Swaps, según esta sea un activo o un pasivo.

Deudas y Otros pasivos: se valoran a su valor nominal aplicándose descuento solo en aquellas deudas o pasivos a largo plazo donde el efecto de dicho descuento pueda ser significativo.

A efectos de balance económico se practica un ajuste sobre las comisiones de recibos pendientes de emitir (provisión para comisiones devengadas no emitidas) al estar incluidas dentro de la estimación de los flujos de efectivo de las provisiones técnicas descritas en el apartado anterior (D.2.). El ajuste practicado por este concepto asciende a 28.110 miles de euros como menor activo en el balance económico a 31 de diciembre de 2022 (30.560 miles de euros en 2021).

Adicionalmente, a efectos de balance de solvencia se practica un ajuste sobre el importe reconocido en las cuentas anuales como "Pasivos por asimetrías contables" al ser este un pasivo reconocido según los principios contables y que, se encuentra incluido en la determinación del importe a ajustar en las provisiones técnicas bajo metodología de solvencia. El importe de dichos pasivos a 31 de diciembre de 2022 ascendía a -773.066 miles de euros antes de impuestos (462.539 miles de euros, antes de impuestos, en 2021).

D. Valoración a efectos de solvencia (continúa)

D.4 Métodos de valoración alternativos

Los métodos de valoración que utiliza la Entidad para aquellos activos que no tienen un precio de mercado o por la falta de liquidez de los instrumentos, se han descrito en la sección (D.1) del presente informe.

D.5 Cualquier otra información

En abril de 2023, la Entidad ha procedido a la adquisición de un inmueble en Barcelona, por valor de 28.500 miles de euros.

E. Gestión del capital

E.1 Fondos propios

Objetivos de la gestión de capital

La Entidad gestiona sus necesidades de capital para alcanzar como mínimo un 100% de la ratio de solvencia tal y como se estipula en la regulación actual de Solvencia II, y alineado con lo acordado por el Consejo de Administración. El Consejo de Administración de la Entidad acuerda anualmente un margen de solvencia sobre el requerimiento de capital regulatorio del 100%, como parte de la definición del apetito al riesgo. Este margen se basa en la volatilidad de los fondos propios.

La Entidad prepara un plan de gestión de capital basado en el plan de negocio, el capital requerido estimado en dicho plan, la evaluación prospectiva de la situación de solvencia efectuada en el ORSA y los movimientos de capital esperados, como por ejemplo los dividendos.

Durante el 2022 no se han producido cambios en la gestión de capital de la Entidad.

Estructura de los fondos propios

A 31 de diciembre de 2022, los fondos propios de la entidad ascendían a 772.362 miles de euros (761.017 miles de euros en 2021) y estaban clasificados íntegramente como nivel 1. Los fondos propios estaban compuestos de capital no restringido correspondientes al capital social ordinario y a la reserva de conciliación.

Tabla 10

Estructura de los fondos propios por nivel de calidad

| En miles de Euros | 2022 | 2021 |
|--------------------------------|----------------|----------------|
| Nivel 1 Capital no restringido | 772.362 | 761.017 |
| Nivel 1 Capital restringido | - | - |
| Nivel 2 | - | - |
| Nivel 3 | - | - |
| Total fondos propios | 772.362 | 761.017 |

Los fondos propios admisibles para la cobertura del Capital de Solvencia Obligatorio (SCR) y del Capital Mínimo Obligatorio ascendían a 772.362 miles de euros a 31 de diciembre de 2022 (761.017 miles de euros en 2021).

Tabla 11

Composición de los fondos propios

| En miles de Euros | 2022 | 2021 |
|---|----------------|----------------|
| Capital ordinario | 43.858 | 43.858 |
| Reserva de conciliación | 728.504 | 717.159 |
| Importe equivalente al valor de los activos por impuestos diferidos netos | - | - |
| Total fondos propios | 772.362 | 761.017 |

Conciliación con los estados financieros

La reserva de conciliación recoge íntegramente los ajustes entre las cuentas anuales de la Entidad y el excedente de los activos con respecto a los pasivos calculado a efectos de Solvencia II. Los ajustes de Solvencia II incluyen como más significativos la mejor estimación de las provisiones técnicas netas de reaseguro (-9.376 miles de euros en 2022 y -4.336 miles de euros en 2021), la no consideración de los activos intangibles y comisiones anticipadas (-101.277 miles de euros en 2022 y -137.060 miles de euros en 2021), ajustes sobre las primas devengadas no emitidas y gastos de adquisición activados en relación a la prima no consumida (-68.658 miles de euros en 2022 y -55.606 miles de euros en 2021), pasivos netos por impuestos diferidos (-58.426 miles de euros en 2022 y -69.193 miles de euros en 2021) y otros ajustes menores. El apartado (D) de este informe incluye los detalles de la valoración de activos y pasivos a efectos de Solvencia II.

E. Gestión del capital (continúa)

E.2 Capital de solvencia obligatorio y capital mínimo obligatorio

El Capital de Solvencia Obligatorio (SCR) a 31 de diciembre de 2022 era de 514.950 miles de euros (320.438 miles de euros en 2021).

El Capital Mínimo Obligatorio (MCR) a 31 de diciembre de 2022 era de 231.728 miles de euros (144.197 miles de euros en 2021). EL MCR constituye una red de seguridad, es decir, es el nivel de capital mínimo que la Entidad debe mantener para llevar a cabo su actividad y por debajo del cual la DGSyFP, como autoridad supervisora, podrá tomar medidas correctoras. El MCR se calcula según la metodología descrita en la normativa de Solvencia II.

Tabla 12

SCR y MCR

| En miles de Euros | 2022 | 2021 |
|-------------------|---------|---------|
| SCR | 514.950 | 320.438 |
| MCR | 231.728 | 144.197 |

A 31 de diciembre de 2022, la Entidad dispone de una ratio de solvencia adecuada. La Entidad tiene implementada una gestión activa del capital y la solvencia sustentada mediante un mantenimiento de una adecuada ratio de solvencia en situaciones normales, a corto, medio y largo plazo, mediante la disposición de unos fondos propios suficientes que permitan cubrir el SCR cuando se produzcan determinados eventos y a través de un control y seguimiento continuo de la evolución de la solvencia.

Gráfico 7: Admisibilidad de los FFPP para cubrir SCR (En miles de Euros)

A 31 de diciembre de 2022

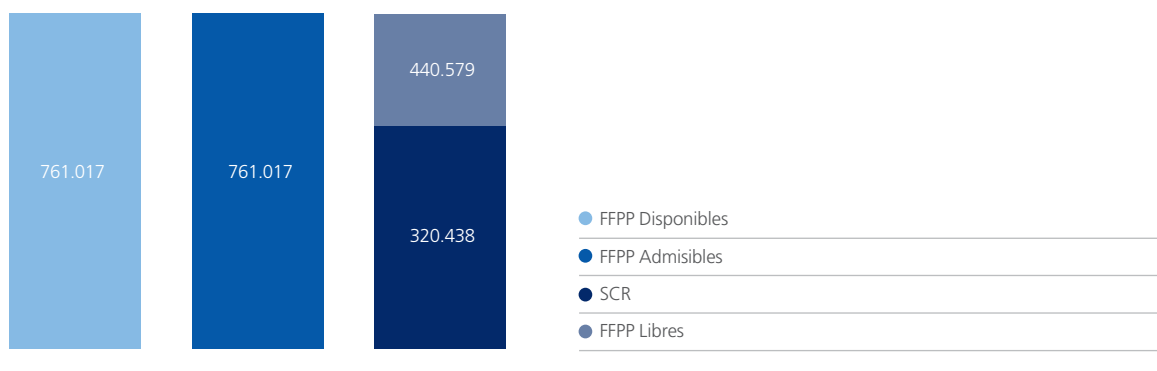

Capital de Solvencia Obligatorio (SCR) por módulo de riesgo

El Capital de Solvencia Obligatorio (SCR) de la Entidad se compone de cuatro módulos o categorías de riesgo. A 31 de diciembre de 2022, los principales riesgos a los que estaba expuesta la Entidad eran el riesgo de suscripción de vida que ascendía a 474.073 miles de euros (210.233 miles de euros en 2021) y el riesgo de mercado que ascendía a 149.471 miles de euros (249.739 miles de euros en 2021). La Entidad también estaba expuesta al riesgo operacional con 44.760 miles de euros (53.171 miles de euros en 2021) y al riesgo de contraparte que ascendía a 31.864 miles de euros (23.959 miles de euros en 2021).

Los componentes del Capital Obligatorio de Solvencia (SCR) son los siguientes:

Tabla 13

Componentes del Capital de Solvencia Obligatorio (SCR)

| En miles de Euros | 2022 | 2021 |
|--|----------------|----------------|
| Mercado | 149.471 | 249.739 |
| Contraparte | 31.864 | 23.959 |
| Suscripción de vida | 474.073 | 210.233 |
| Suma simple | 655.408 | 483.931 |
| Diversificación | -113.683 | -111.234 |
| Capital de Solvencia Obligatorio Básico (BSCR) | 541.725 | 372.698 |
| Ajuste por agregación del SCR notional para los FDL/carteras sujetas a ajuste por casamiento | 976 | 556 |
| Capac. de abs. de pérdidas de los impuestos diferidos | -72.511 | -105.987 |
| Riesgo operacional | 44.760 | 53.171 |
| Capital de Solvencia Obligatorio (SCR) | 514.950 | 320.438 |

E. Gestión del capital (continúa)

Nota 1: La capacidad de absorción de pérdidas de las provisiones técnicas que ascendía a 54.793 miles de euros (55.345 miles de euros en 2021) está deducida directamente del SCR de mercado.

La Entidad ha ajustado el capital de solvencia obligatorio para tener en cuenta la capacidad de absorción de pérdidas de impuestos diferidos por un importe de 72.511 miles de euros a 31 de diciembre de 2022. En la estimación de dicho ajuste, la Entidad ha tenido en cuenta las siguientes consideraciones:

- La posición neta total de impuestos diferidos procedente del Balance Económico calculada como la diferencia entre los activos y los pasivos por impuestos diferidos, y después de haber realizado un análisis de temporalidad sobre la duración de los activos y pasivos por impuestos diferidos para asegurar su congruencia temporal. A 31 de diciembre de 2022, la Entidad tenía un pasivo neto por impuestos diferidos de 46.768 miles de euros (activo por impuesto diferidos de 561.860 miles de euros y pasivo por impuesto diferido de 608.627 miles de euros)
- Cuotas tributarias derivadas de beneficios imponibles futuros probables de 25.744 miles de euros, no considerándose pérdidas de ejercicios anteriores. Los beneficios imponibles futuros probables se estiman en base al plan de negocio de la Entidad y se reducen por los beneficios ya incluidos en los Fondos Propios y se ajustan para recoger la regulación fiscal aplicable, así como la incertidumbre derivada de un evento de pérdida significativo que impactará la posición de solvencia de la entidad. En concreto, la Entidad limita los beneficios imponibles futuros probables a un máximo de 5 años y los estima en base a un plan de negocio adverso de reducción de los márgenes técnicos previstos por la Entidad

La Entidad está expuesta al riesgo de mercado derivado de los activos y los pasivos del balance. El riesgo de mercado se ha reducido en 2022 por el descenso del riesgo de tipo de interés, acciones y diferencial de crédito. La Entidad no tiene riesgo de concentración debido al alto nivel de diversificación de su cartera de activos.

Tabla 14

| Riesgo de mercado (SCR) | En miles de Euros | 2022 | 2021 |
|--------------------------------------|-------------------|----------------|----------------|
| Tipo de interés | | – | 17.822 |
| Acciones | | 1.813 | 37.380 |
| Inmobiliario | | 29.914 | – |
| Diferencial | | 129.555 | 206.730 |
| Concentración | | – | 3.174 |
| Divisa | | 3.842 | 7.582 |
| Diversificación dentro del módulo | | –15.653 | –22.948 |
| Total riesgo de mercado (SCR) | | 149.471 | 249.739 |

La Entidad está expuesta al riesgo de suscripción como resultado de los productos de vida riesgo y de ahorro que suscribe. El riesgo de suscripción ha aumentado sensiblemente en 2022 motivado principalmente por el crecimiento del riesgo de anulaciones derivado del incremento de la curva de tipos de interés libre de riesgo.

Tabla 15

| Riesgo de suscripción de vida (SCR) | En miles de Euros | 2022 | 2021 |
|--|-------------------|----------------|----------------|
| Mortalidad | | 21.582 | 15.301 |
| Longevidad | | 9.322 | 19.757 |
| Morbilidad | | 5.836 | 9.944 |
| Gastos | | 26.832 | 20.095 |
| Caída | | 439.215 | 168.866 |
| Catástrofe de vida | | 39.612 | 34.091 |
| Diversificación dentro del módulo | | –68.327 | –57.821 |
| Total riesgo suscripción vida (SCR) | | 474.073 | 210.233 |

La Entidad está expuesta al riesgo operacional como resultado de su actividad de negocio. El riesgo operacional se ha reducido en 2022 por el menor volumen de primas.

Tabla 16

| Riesgo operacional (SCR) | En miles de Euros | 2022 | 2021 |
|---------------------------------------|-------------------|---------------|---------------|
| Total riesgo operacional (SCR) | | 44.760 | 53.171 |

La Entidad está expuesta al riesgo de contraparte con respecto al efectivo, derivados y a los recuperables del reaseguro (tipo 1) y a las cuentas a cobrar con intermediarios, asegurados y terceros (tipo 2). El riesgo de contraparte se ha incrementado en 2022 principalmente como resultado de los mayores saldos de efectivo de la Entidad.

E. Gestión del capital (continúa)

Tabla 17

| Riesgo de contraparte (SCR) | En miles de Euros | 2022 | 2021 |
|---|---|---------------|---------------|
| | Exposiciones de tipo 1 (Efectivo y equivalentes, Reaseguro y Derivados) | | 30.794 |
| Exposiciones de tipo 2 (Cuentas a cobrar) | | 1.405 | 1.403 |
| Diversificación dentro del módulo | | -335 | -329 |
| Total riesgo de contraparte (SCR) | | 31.864 | 23.959 |

Divulgaciones específicas relacionadas con SCR

La Entidad calcula el Capital de Solvencia Obligatoria (SCR) mediante el uso de la fórmula estándar de Solvencia II y no utiliza cálculos simplificados ni aplica parámetros específicos en la fórmula estándar. La Entidad tampoco aplica modelos internos parciales.

Información sobre los datos utilizados para calcular el capital mínimo obligatorio

Los datos utilizados por la Entidad en el cálculo del Capital Mínimo Obligatorio (MCR) son los siguientes:

Tabla 18

| Datos utilizados en el cálculo del MCR | En miles de Euros | 2022 | 2021 |
|--|--|------------|------------|
| | Obligaciones con participación en beneficios – prestaciones garantizadas | | 6.245.809 |
| Obligaciones con participación en beneficios – prestaciones discrecionales futuras | | 96.705 | 116.794 |
| Obligaciones de "index-linked" y "unit-linked" | | 301.336 | 345.124 |
| Otras obligaciones de (rea)seguro de vida y enfermedad | | 409.730 | 435.093 |
| Capital en riesgo total por obligaciones de (rea)seguro de vida | | 78.455.748 | 73.143.705 |

E.3 Uso del submódulo de riesgo de acciones basado en la duración en el cálculo del capital de solvencia obligatorio

La Entidad no calcula el riesgo de acciones basado en la duración de los activos.

E.4 Diferencias entre la fórmula estándar y cualquier modelo interno utilizado

No aplica dado que la Entidad no utiliza modelos internos para el cálculo del capital de solvencia.

E. Gestión del capital (continúa)

E.5 Incumplimiento del capital mínimo obligatorio y el capital de solvencia obligatorio

Durante el ejercicio 2022, la Entidad ha cumplido de forma continua con los requisitos regulatorios del Capital Mínimo de Solvencia (MCR) y del Capital de Solvencia Obligatorio (SCR).

E.6 Cualquier otra información

Tal y como se ha descrito en el apartado C, la situación económica de 2022 de alza de inflación y de tipos de interés ha tenido un impacto en el perfil de riesgos de la Entidad con un aumento relativo del peso del riesgo de suscripción. Asimismo, la posición de solvencia de la Entidad se ha visto impactada por el cambio en el perfil de riesgos siendo la ratio de solvencia a 31 de diciembre de 2022 del 150% (237% en 2021).

Reaseguro cartera de Vida Riesgo

Con efecto 1 julio de 2017, BanSabadell Vida formalizó un contrato de reaseguro de la modalidad “Cuota parte” con la compañía reaseguradora Swiss Re. Este contrato de reaseguro comprende el 95% de la cartera de pólizas de Vida Riesgo Individual suscritas hasta 30 de junio de 2017. Fruto de dicha operación BanSabadell Vida percibió una comisión que, una vez deducido el valor implícito del negocio cedido que ya estaba reconocido en los Fondos propios de la Entidad, supuso un incremento de Fondos Propios del 31% antes de pago de dividendos.

Bajo los principios de valoración de Solvencia II, el beneficio de los contratos de Riesgo a prima única ya estaba reconocido en los Fondos propios de la Entidad, sin embargo el valor de los contratos temporales anuales renovables objeto de este reaseguro no se consideraba, más allá de la fecha de su próxima renovación anual (no se consideran los ingresos y egresos de las futuras renovaciones y, por tanto, los beneficios asociados). Con esta operación la Entidad reforzó así la situación de sus Fondos Propios.

La Entidad retiene a diciembre 2022, unos fondos propios fruto de la operación de reaseguro (beneficios aflorados correspondientes a las futuras renovaciones más allá de los límites del contrato considerado) que serán distribuidos en ejercicios futuros de 87.985 miles de euros.

Tabla 19

| Evolución estimada de los Fondos Propios más allá de los límites del contrato | En miles de Euros | 2017 Q4 | 2018 Q4 | 2019 Q4 | 2020 Q4 | 2021 Q4 | 2022 Q4 |
|---|-------------------|----------------|----------------|----------------|----------------|----------------|----------------|
| Run off de Fondos propios más allá límites contrato | | 292.204 | 249.692 | 210.887 | 170.502 | 131.879 | 93.121 |
| -Beneficios TAR incluidos en Reaseguro Swiss Re | | 20.755 | 42.512 | 38.805 | 40.385 | 38.623 | 38.758 |
| Fondos Propios post dividendo | | 618.563 | 626.518 | 756.913 | 877.786 | 881.017 | 857.399 |
| -Fondos propios más allá límites contrato retenidos | | 178.673 | 117.216 | 98.440 | 98.440 | 98.319 | 67.903 |
| -Fondos propios restantes | | 439.891 | 509.303 | 658.474 | 779.346 | 782.698 | 789.496 |
| % Retenido en Fondos Propios más allá límites contrato | | 61% | 47% | 47% | 58% | 75% | 73% |

(*) A efectos de la proyección de Fondos Propios de esta tabla, el impacto del Dividendo pagado en marzo de 2019 (97.000 miles de euros) se ha considerado en 2019 Q4. De la misma manera, los dividendos pagados en 2021 y 2022 se han considerado en 2021 Q4 y 2022 Q4 respectivamente)

Anexo

S.02.01.02

Balance, Activo

En Miles de Euros, el 31 de diciembre de 2022

| | | Valor de Solvencia II C0010 |
|--|--------------|-----------------------------------|
| Activo | | |
| Inmovilizado intangible | R0030 | - |
| Activos por impuesto diferido | R0040 | 561.860 |
| Activos y derechos de reembolso por retribuciones a largo plazo al personal | R0050 | - |
| Inmovilizado material para uso propio | R0060 | 1.931 |
| Inversiones (distintas de los activos que se posean para contratos "index-linked" y "unit-linked") | R0070 | 7.693.241 |
| Inmuebles (ajenos a los destinados al uso propio) | R0080 | 16.033 |
| Participaciones | R0090 | 242 |
| Acciones | R0100 | 2.498 |
| Acciones — cotizadas | R0110 | - |
| Acciones — no cotizadas | R0120 | 2.498 |
| Bonos | R0130 | 7.428.198 |
| Deuda pública | R0140 | 4.476.082 |
| Deuda privada | R0150 | 2.841.782 |
| Activos financieros estructurados | R0160 | 108.553 |
| Titulaciones de activos | R0170 | 1.781 |
| Fondos de inversión | R0180 | 105.168 |
| Derivados | R0190 | 141.102 |
| Depósitos distintos de los activos equivalentes al efectivo | R0200 | - |
| Otras inversiones | R0210 | - |
| Activos poseídos para contratos "index-linked" y "unit-linked" | R0220 | 310.712 |
| Préstamos con y sin garantía hipotecaria | R0230 | 113.642 |
| Actipos sobre pólizas | R0240 | - |
| A personas físicas | R0250 | - |
| Otros activos, no consignados en otras partidas | R0260 | 113.642 |
| Importes recuperables del reaseguro de | R0270 | 80.190 |
| Seguros distintos del seguro de vida, y de salud similares a los seguros distintos del seguro de vida. | R0280 | - |
| Seguros distintos del seguro de vida, excluidos los de salud | R0290 | - |
| Seguros de salud similares a los seguros distintos del seguro de vida | R0300 | - |
| Seguros de vida, y de salud similares a los de vida, excluidos los de salud y los "index-linked" y "unit-linked" | R0310 | 80.190 |
| Seguros de salud similares a los seguros de vida | R0320 | - |
| Seguros de vida, excluidos los de salud y los "index-linked" y "unit-linked" | R0330 | 80.190 |
| Seguros de vida "index-linked" y "unit-linked" | R0340 | - |
| Depósitos constituidos por reaseguro aceptado | R0350 | - |
| Créditos por operaciones de seguro directo y coaseguro | R0360 | 1.090 |
| Créditos por operaciones de reaseguro | R0370 | 3.290 |
| Otros créditos | R0380 | 8.277 |
| Acciones propias | R0390 | - |
| Accionistas y mutualistas por desembolsos exigidos | R0400 | - |
| Efectivo y otros activos líquidos equivalentes | R0410 | 177.361 |
| Otros activos, no consignados en otras partidas | R0420 | 6.837 |
| TOTAL ACTIVO | R0500 | 8.958.431 |

Anexo (continúa)

S.02.01.02

Balance, Pasivo

En Miles de Euros, el 31 de diciembre de 2022

| | | Valor de Solvencia II C0010 |
|--|--------------|-----------------------------------|
| Pasivo | | |
| Provisiones técnicas – seguros distintos del seguro de vida | R0510 | – |
| Provisiones técnicas – seguros distintos del seguro de vida (Excluidos los de enfermedad) | R0520 | – |
| PT calculadas en su conjunto | R0530 | – |
| Mejor estimación (ME) | R0540 | – |
| Margen de riesgo (MR) | R0550 | – |
| Provisiones técnicas – seguros de salud (similares a los seguros distintos del seguro de vida) | R0560 | – |
| PT calculadas en su conjunto | R0570 | – |
| Mejor estimación (ME) | R0580 | – |
| Margen de riesgo (MR) | R0590 | – |
| Provisiones técnicas – seguros de vida (excluidos “index-linked” y “unit-linked”) | R0600 | 6.939.675 |
| Provisiones técnicas – seguros de salud (similares a los seguros de vida) | R0610 | – |
| PT calculadas en su conjunto | R0620 | – |
| Mejor estimación (ME) | R0630 | – |
| Margen de riesgo (MR) | R0640 | – |
| Provisiones técnicas – seguros de vida (excluidos los de salud y los “index-linked” y “unit-linked”) | R0650 | 6.939.675 |
| PT calculadas en su conjunto | R0660 | – |
| Mejor estimación (ME) | R0670 | 6.832.435 |
| Margen de riesgo (MR) | R0680 | 107.240 |
| Provisiones técnicas - “index-linked” y “unit-linked” | R0690 | 306.066 |
| PT calculadas en su conjunto | R0700 | – |
| Mejor estimación (ME) | R0710 | 301.336 |
| Margen de riesgo (MR) | R0720 | 4.730 |
| Pasivo contingente | R0740 | – |
| Otras provisiones no técnicas | R0750 | 57.948 |
| Provisión para pensiones y obligaciones similares | R0760 | – |
| Depósitos recibidos por reaseguro cedido | R0770 | – |
| Pasivos por impuesto diferido | R0780 | 608.627 |
| Derivados | R0790 | 171.187 |
| Deudas con entidades de crédito | R0800 | – |
| Pasivos financieros distintos de las deudas con entidades de crédito | R0810 | 231 |
| Deudas por operaciones de seguro y coaseguro | R0820 | 13.121 |
| Deudas por operaciones de reaseguro | R0830 | 6.328 |
| Otras deudas y partidas a pagar | R0840 | 82.848 |
| Pasivos subordinados | R0850 | – |
| Pasivos subordinados no incluidos en los fondos propios básicos | R0860 | – |
| Pasivos subordinados incluidos en los fondos propios básicos | R0870 | – |
| Otros pasivos, no consignados en otras partidas | R0880 | 38 |
| TOTAL PASIVO | R0900 | 8.186.069 |
| EXCESO DE LOS ACTIVOS RESPECTO A LOS PASIVOS | R1000 | 772.362 |

Anexo (continúa)

S.05.01.02

Primas, siniestralidad y gastos, por líneas de negocio, vida

En Miles de Euros, el 31 de diciembre de 2022

| | |
|--|-------|
| Primas devengadas | |
| Importe bruto | R1410 |
| Reaseguro cedido (Participación del reaseguro) | R1420 |
| Importe neto | R1500 |
| Primas imputadas | |
| Importe bruto | R1510 |
| Reaseguro cedido (Participación del reaseguro) | R1520 |
| Importe neto | R1600 |
| Siniestralidad (Siniestros incurridos) | |
| Importe bruto | R1610 |
| Reaseguro cedido (Participación del reaseguro) | R1620 |
| Importe neto | R1700 |
| Variación de otras provisiones técnicas | |
| Importe bruto | R1710 |
| Reaseguro cedido (Participación del reaseguro) | R1720 |
| Importe neto | R1800 |
| Gastos técnicos | R1900 |
| Otros gastos | R2500 |
| Total gastos | R2600 |

Anexo (continúa)

S.05.02.01

Primas, siniestralidad y gastos, por países, vida En Miles de Euros, el 31 de diciembre de 2022

| | R1400 |
|--|--------------|
| Primas devengadas | |
| Importe bruto | R1410 |
| Reaseguro cedido (Participación del reaseguro) | R1420 |
| Importe neto | R1500 |
| Primas imputadas | |
| Importe bruto | R1510 |
| Reaseguro cedido (Participación del reaseguro) | R1520 |
| Importe neto | R1600 |
| Siniestralidad (Siniestros incurridos) | |
| Importe bruto | R1610 |
| Reaseguro cedido (Participación del reaseguro) | R1620 |
| Importe neto | R1700 |
| Variación de otras provisiones técnicas | |
| Importe bruto | R1710 |
| Reaseguro cedido (Participación del reaseguro) | R1720 |
| Importe neto | R1800 |
| Gastos técnicos | R1900 |
| Otros gastos | R2500 |
| Total gastos | R2600 |

Anexo (continúa)

S.12.01.02

Provisiones técnicas para vida y enfermedad SLT

En Miles de Euros, el 31 de diciembre de 2022

| | |
|--|--------------|
| Provisiones técnicas calculadas en su conjunto | R0010 |
| Total importes recuperables del reaseguro, SPV y reaseguro limitado, después del ajuste correspondiente a las pérdidas esperadas por incumplimiento de la contraparte, correspondiente a las PPTT en su conjunto | R0020 |
| Provisiones técnicas calculadas como la suma de una mejor estimación y un margen de riesgo | |
| Mejor estimación | |
| Bruto | R0030 |
| Total de importes recuperables del reaseguro, SPV y reaseguro limitado después del ajuste correspondiente a las pérdidas esperadas por incumplimiento de la contraparte | R0080 |
| Mejor estimación menos importes recuperables del reaseguro, SPV y reaseguro limitado | R0090 |
| Margen de riesgo | R0100 |
| Importe de la medida transitoria sobre las provisiones técnicas | |
| Provisiones técnicas calculadas en su conjunto | R0110 |
| Mejor estimación | R0120 |
| Margen de riesgo | R0130 |
| Total provisiones técnicas | R0200 |

Anexo (continúa)

| Seguro con participación en beneficios | Seguro vinculado a índices y fondos de inversión | | | | Otro seguro de vida | | Rentas derivadas de contratos de seguro de no vida y correspondientes a obligaciones de seguro distintas de las obligaciones de seguro de enfermedad | Reaseguro aceptado | Total (seguros de vida distintos de enfermedad, incl. los vinculados a fondos de inversión) |
|--|--|---------|---|--|---|--|--|--------------------|---|
| | C0020 | C0030 | Contratos sin opciones ni garantías C0040 | Contratos con opciones o garantías C0050 | Contratos sin opciones ni garantías C0060 | Contratos con opciones o garantías C0080 | | | |
| - | - | | | - | | | - | - | - |
| - | - | | | - | | | - | - | - |
| 6.342.514 | | 301.336 | - | | | 489.921 | - | - | 7.133.771 |
| - | | - | - | | | 80.190 | - | - | 80.190 |
| 6.342.514 | | 301.336 | - | | | 409.730 | - | - | 7.053.580 |
| 99.550 | 4.730 | | | 7.690 | | | - | - | 111.970 |
| - | - | | | - | | | - | - | - |
| - | | - | - | | | - | - | - | - |
| - | - | | | - | | | - | - | - |
| 6.442.064 | 306.066 | | | 497.610 | | | - | - | 7.245.741 |

Anexo (continúa)

S.22.01.21

Impacto de las medidas de garantías a largo plazo y las medidas transitorias

En Miles de Euros, el 31 de diciembre de 2022

| | | Importe con medidas de garantías a largo plazo y medidas transitorias | Impacto de la medida transitoria sobre las provisiones técnicas | Impacto de la medida transitoria sobre el tipo de interés | Impacto del ajuste por volatilidad fijado en cero | Impacto del ajuste por casamiento fijado en cero |
|--|--------------|--|--|---|--|---|
| | | C0010 | C0030 | C0050 | C0070 | C0090 |
| Provisiones técnicas | R0010 | 7.245.741 | - | - | 24.653 | 56.727 |
| Fondos propios básicos | R0020 | 772.362 | - | - | -18.490 | -42.545 |
| Fondos propios admisibles para cubrir el capital de solvencia obligatorio | R0050 | 772.362 | - | - | -18.490 | -42.545 |
| Capital de solvencia obligatorio | R0090 | 514.950 | - | - | 6.163 | 14.182 |
| Fondos propios admisibles para cubrir el capital mínimo obligatorio | R0100 | 772.362 | - | - | -18.490 | -42.545 |
| Capital mínimo obligatorio | R0110 | 231.728 | - | - | 2.774 | 6.382 |

Anexo (continúa)

S.23.01.01

Fondos propios

En Miles de Euros, el 31 de diciembre de 2022

| | | Total | Nivel 1--no restringido | Nivel 1--restringido | Nivel 2 | Nivel 3 |
|--|--------------|----------------|-------------------------|----------------------|----------|----------|
| | | C0010 | C0020 | C0030 | C0040 | C0050 |
| Fondos propios básicos | | | | | | |
| Capital social ordinario (incluidas las acciones propias) | R0010 | 43.858 | 43.858 | | | |
| Prima de emisión correspondientes al capital social ordinario | R0030 | | | | | |
| Fondo mutual inicial | R0040 | | | | | |
| Cuentas mutuales subordinadas | R0050 | | | | | |
| Fondos excedentarios | R0070 | | | | | |
| Acciones preferentes | R0090 | | | | | |
| Primas de emisión de acciones y participaciones preferentes | R0110 | | | | | |
| Reserva de conciliación | R0130 | 728.504 | 728.504 | | | |
| Pasivos subordinados | R0140 | | | | | |
| Importe equivalente al valor de los activos por impuestos diferidos netos | R0160 | - | | | | - |
| Otros elementos aprobados por la autoridad supervisora como fondos propios básicos no especificados anteriormente | R0180 | | | | | |
| Fondos propios de los estados financieros que no deban estar representados por la reserva de conciliación y no cumplan los criterios para ser clasificación como fondos propios de Solvencia II | | | | | | |
| Fondos propios de los estados financieros que no deban estar representados por la reserva de conciliación y no cumplan los criterios para ser clasificación como fondos propios de Solvencia II | R0220 | | | | | |
| Deducciones no incluidas en la reserva de conciliación | | | | | | |
| Deducción por participaciones en entidades financieras y de crédito | R0230 | | | | | |
| Total de fondos propios básicos después de deducciones | R0290 | 772.362 | 772.362 | - | - | - |
| Fondos propios complementarios | | | | | | |
| Capital social ordinario no desembolsado ni exigido | R0300 | | | | | |
| Fondo mutual inicial no desembolsado ni exigido | R0310 | | | | | |
| Capital social de acciones preferentes no desembolsado ni exigido | R0320 | | | | | |
| Compromiso jurídicamente vinculante de suscribir y pagar pasivos subordinados a la vista | R0330 | | | | | |
| Cartas de crédito y garantías establecidas en el artículo 96.2 de la Directiva | R0340 | | | | | |
| Cartas de crédito y garantías distintas de las previstas en el artículo 96.2 de la Directiva | R0350 | | | | | |
| Contribuciones adicionales exigidas a los miembros previstas en el artículo 96, apartado 3, párrafo primero, de la Directiva 2009/138/CE | R0360 | | | | | |
| Contribuciones adicionales exigidas a los miembros distintas de las previstas en el artículo 96, apartado 3, párrafo primero, de la Directiva 2009/138/CE | R0370 | | | | | |
| Otros fondos propios complementarios | R0390 | | | | | |
| Total de fondos propios complementarios | R0400 | - | - | - | - | - |

Anexo (continúa)

S.23.01.01

Fondos propios

En Miles de Euros, el 31 de diciembre de 2022

| | | Total | Nivel 1--no restringido | Nivel 1-- restringido | Nivel 2 | Nivel 3 |
|--|--------------|----------------|----------------------------|--------------------------|---------|---------|
| | | C0010 | C0020 | C0030 | C0040 | C0050 |
| Fondos propios disponibles y admisibles | | | | | | |
| Total de fondos propios disponibles para cubrir el CSO | R0500 | 772.362 | 772.362 | – | – | – |
| Total de fondos propios disponibles para cubrir el CMO | R0510 | 772.362 | 772.362 | – | – | – |
| Total de fondos propios admisibles para cubrir el CSO | R0540 | 772.362 | 772.362 | – | – | – |
| Total de fondos propios admisibles para cubrir el CMO | R0550 | 772.362 | 772.362 | – | – | – |
| CSO | R0580 | 514.950 | | | | |
| CMO | R0600 | 231.728 | | | | |
| Ratio Fondos propios admisibles sobre CSO | R0620 | 1.50 | | | | |
| Ratio Fondos propios admisibles sobre CMO | R0640 | 3.33 | | | | |
| | | | | | | |
| | | | C0060 | | | |
| Reserva de conciliación | | | | | | |
| Exceso de los activos respecto a los pasivos | R0700 | 772.362 | | | | |
| Acciones propias (incluidas como activos en el balance) | R0710 | – | | | | |
| Dividendos, distribuciones y costes previsibles | R0720 | – | | | | |
| Otros elementos de los fondos propios básicos | R0730 | 43.858 | | | | |
| Ajuste de elementos de fondos propios restringidos respecto a FDL y CSAC | R0740 | – | | | | |
| Total Reserva de conciliación | R0760 | 728.504 | | | | |
| Beneficios esperados | | | | | | |
| Beneficios esperados incluidos en primas futuras – Actividades de seguros de vida | R0770 | 42.907 | | | | |
| Beneficios esperados incluidos en primas futuras – Actividades de seguros distintos del seguro de vida | R0780 | | | | | |
| Total de beneficios esperados incluidos en primas futuras | R0790 | 42.907 | | | | |

Anexo (continúa)

S.25.01.21

Capital de solvencia obligatorio — para empresas que utilicen la fórmula estándar

En Miles de Euros, el 31 de diciembre de 2022

| | | Capital de solvencia obligatorio bruto | Parámetros específicos de la empresa | |
|--|--------------|--|--------------------------------------|------------------|
| | | | C0090 | Simplificaciones |
| | | C0110 | C0090 | C0120 |
| Riesgo de mercado | R0010 | 246.308 | | No |
| Riesgo de impago de la contraparte | R0020 | 31.906 | | |
| Riesgo de suscripción de seguro de vida | R0030 | 474.701 | No | No |
| Riesgo de suscripción de seguros de salud | R0040 | – | No | No |
| Riesgo de suscripción de seguros distintos del seguro de vida | R0050 | – | No | No |
| Diversificación | R0060 | –155.422 | | |
| Riesgo del inmovilizado intangible | R0070 | – | | |
| Capital de solvencia obligatorio básico | R0100 | 597.494 | | |
| | | | | |
| | | | C0100 | |
| Cálculo del Capital de Solvencia Obligatorio | | | | |
| Riesgo operacional | R0130 | 44.760 | | |
| Capacidad de absorción de pérdidas de las PPTT | R0140 | –54.793 | | |
| Capacidad de absorción de pérdidas de los impuestos diferidos | R0150 | –72.511 | | |
| Requerimiento de capital para actividades desarrolladas de acuerdo con el Artículo 4 de la Directiva 2003/41/EC | R0160 | – | | |
| Capital de solvencia obligatorio, excluida la adición de capital | R0200 | 514.950 | | |
| Adición de capital | R0210 | – | | |
| Capital de solvencia obligatorio | R0220 | 514.950 | | |
| Otra información sobre el CSO: | | | | |
| Requisito de capital para el riesgo del submódulo de renta variable por duraciones | R0400 | | | |
| Importe total CSO nocional para la parte restante | R0410 | 503.418 | | |
| Importe total CSO nocional para los FDL | R0420 | 11.532 | | |
| Importe total CSO nocional para las CSAC | R0430 | – | | |
| Diversificación por la agregación de FDL y CSAC bajo el artículo 304 | R0440 | – | | |
| | | | | |
| | | | C0109 | |
| Método aplicado al tipo impositivo | | | | |
| Método basado en el tipo impositivo medio | R0590 | | Si | |
| | | | | |
| | | | C0130 | |
| Cálculo del ajuste destinado a tener en cuenta la capacidad de absorción de pérdidas de los impuestos diferidos | | | | |
| LAC DT | R0640 | –72.511 | | |
| LAC DT justificada por la reversión de pasivos por impuestos diferidos | R0650 | –46.768 | | |
| LAC DT justificada por referencia a probables beneficios económicos imponibles futuros | R0660 | –25.744 | | |
| LAC DT justificada por el traslado a ejercicios anteriores, ejercicio en curso | R0670 | – | | |
| LAC DT justificada por el traslado a ejercicios anteriores, futuros ejercicios | R0680 | – | | |
| LAC DT máxima | R0690 | –146.865 | | |

Anexo (continúa)

S.28.02.01

**Capital Mínimo
Obligatorio (CMO).
Entidades de seguros
mixtas**

En Miles de Euros, el 31 de diciembre de 2022

Componente de la fórmula lineal para las obligaciones
de seguro y de reaseguro de vida

Obligaciones con participación en beneficios – prestaciones garantizadas
Obligaciones con participación en beneficios – prestaciones discrecionales futuras
Obligaciones de "index-linked" y "unit-linked"
Otras obligaciones de (rea)seguro de vida y enfermedad
Capital en riesgo total por obligaciones de (rea)seguro de vida

Anexo (continúa)

| | Actividades de seguros distintos del seguro de vida | Actividades de seguros de vida | Actividades de seguros distintos del seguro de vida | Actividades de seguros de vida |
|-------|---|-----------------------------------|---|---|
| | Resultado CMO (L NL) C0070 | Resultado CMO (L L) C0080 | | |
| R0200 | 29.745 | 262.003 | | |
| | | | Mejor estimación neta más provisiones calculadas en su conjunto C0090 | Mejor estimación neta más provisiones calculadas en su conjunto C0110 |
| | | | Capital en riesgo C0100 | Capital en riesgo C0120 |
| R0210 | | | | 6.245.809 |
| R0220 | | | | 96.705 |
| R0230 | | | | 301.336 |
| R0240 | | | -2.348 | 412.078 |
| R0250 | | | 42.493.301 | 35.962.446 |

Anexo (continúa)

S.28.02.01

| Capital Mínimo Obligatorio (CMO). Entidades de seguros mixtas | En Miles de Euros, el 31 de diciembre de 2022 | Cálculo global | |
|--|---|----------------|----------------|
| | | C0130 | |
| Cálculo global del Capital Mínimo Obligatorio (CMO) | | | |
| Capital Mínimo Obligatorio lineal | | R0300 | 291.748 |
| Capital de Solvencia Obligatorio | | R0310 | 514.950 |
| Límite superior del Capital Mínimo Obligatorio | | R0320 | 231.728 |
| Límite inferior del Capital Mínimo Obligatorio | | R0330 | 128.738 |
| Capital Mínimo Obligatorio combinado | | R0340 | 231.728 |
| Límite mínimo absoluto del Capital Mínimo Obligatorio | | R0350 | 4.000 |
| Capital Mínimo Obligatorio | | R0400 | 231.728 |

S.28.02.01

| Capital Mínimo Obligatorio (CMO). Entidades de seguros mixtas | En Miles de Euros, el 31 de diciembre de 2022 | Cálculo nacional | | |
|---|---|---------------------|------------------|----------------|
| | | Actividades no vida | Actividades vida | |
| | | C0140 | C0150 | |
| Cálculo del Capital Mínimo Obligatorio nacional vida y no vida | | | | |
| Capital Mínimo Obligatorio lineal nacional | | R0500 | 29.745 | 262.003 |
| Capital de Solvencia Obligatorio nacional, excluida la adición de capital (anual o el último cálculo) | | R0510 | 52.502 | 462.448 |
| Límite superior del Capital Mínimo Obligatorio nacional | | R0520 | 23.626 | 208.102 |
| Límite inferior del Capital Mínimo Obligatorio nacional | | R0530 | 13.125 | 115.612 |
| Capital Mínimo Obligatorio combinado nacional | | R0540 | 23.626 | 208.102 |
| Mínimo absoluto del Capital Mínimo Obligatorio nacional | | R0550 | - | 3.700 |
| Capital Mínimo Obligatorio Nacional | | R0560 | 23.626 | 208.102 |

Este informe refleja la situación de BanSabadell Vida, Sociedad Anónima de Seguros y Reaseguros a 31.12.2022. Los desempeños pasados no deben tomarse como indicación del desempeño futuro. La ocurrencia de eventos no previstos y la influencia de distintos factores como: (i) la situación económica general y factores competitivos, especialmente en mercados clave; (ii) el riesgo de una recesión económica mundial; (iii) el rendimiento de los mercados financieros; (iv) la fluctuación de los tipos de interés y de los tipos de cambio de divisa; (v) la frecuencia, gravedad y evolución de los siniestros cubiertos; (vi) los datos de mortalidad y morbilidad; (vii) las tasas de renovación y caducidad de las pólizas, y (viii) los cambios del marco regulador pueden tener un efecto directo en los resultados futuros de las operaciones.

Si usted desea recibir una copia en papel de este informe, puede hacernos llegar su petición mediante correo electrónico a la siguiente dirección informessolvencia@zurich.com; indicando su nombre y apellidos, número de DNI, dirección, código postal y población

Anexo (continúa)

Nombre de la Tabla/Gráfico/QRT

| | |
|----------------|---|
| Tabla 1 | Primas devengadas por línea de negocio |
| Tabla 2 | Resultado |
| Tabla 3 | Composición de la cartera por tipo de inversión |
| Tabla 4 | Ingresos y gastos imputados a Patrimonio Neto |
| Tabla 5 | Requisitos de aptitud y honorabilidad |
| Tabla 6 | Componentes del marco de control interno |
| Tabla 7 | Activos |
| Tabla 8.1 | Provisiones técnicas por tipo de negocio 2022 |
| Tabla 8.2 | Provisiones técnicas por tipo de negocio 2021 |
| Tabla 9 | Otros pasivos |
| Tabla 10 | Estructura de los fondos propios por nivel de calidad |
| Tabla 11 | Composición de los fondos propios |
| Tabla 12 | SCR y MCR |
| Tabla 13 | Componentes del Capital de Solvencia Obligatorio (SCR) |
| Tabla 14 | Riesgo de mercado (SCR) |
| Tabla 15 | Riesgo de suscripción de vida (SCR) |
| Tabla 16 | Riesgo operacional (SCR) |
| Tabla 17 | Riesgo de contraparte (SCR) |
| Tabla 18 | Datos utilizados en el cálculo del MCR |
| Tabla 19 | Evolución de Fondos Propios más allá de los límites del contrato |
| Gráfico 1 | Primas devengadas por área geográfica |
| Gráfico 2 | Distribución de primas por segmento y producto |
| Gráfico 3 | Composición de la cartera por tipo de inversión |
| Gráfico 4 | Organigrama del sistema de Gobierno |
| Gráfico 5 | Componentes del Capital de Solvencia Obligatorio (SCR) |
| Gráfico 6 | Balance económico |
| Gráfico 7 | Admisibilidad de los FFPP para cubrir SCR |
| QRT S.02.01.02 | Balance |
| QRT S.05.01.02 | Primas, siniestralidad y gastos, por líneas de negocio, vida |
| QRT S.05.02.01 | Primas, siniestralidad y gastos, por países, vida |
| QRT S.12.01.02 | Provisiones técnicas para vida y enfermedad SLT |
| QRT S.22.01.21 | Impacto de las medidas de garantías a largo plazo y las medidas transitorias |
| QRT S.23.01.01 | Fondos propios |
| QRT S.25.01.21 | Capital de solvencia obligatorio – para empresas que utilicen la fórmula estándar |
| QRT S.28.02.01 | Capital Mínimo Obligatorio (CMO). Entidades de seguros mixtas |

**BanSabadell Vida, S.A.
de Seguros y Reaseguros,**

C/ Isabel Colbrand, 22
28050 Madrid, España

www.grupbancsabadell.com

www.zurich.es

